



幸せは
自分の心が
決める

三笠書房「ところが楽になるほっとする言葉」より

発行／京丹波町 〒622-0292京都府船井郡京丹波町蒲生蒲生野487番地1 ホームページ <http://www.town.kyotamba.kyoto.jp>
編集／企画情報課(広報担当) 電話0771-88-5000(直通) Eメール kikaku30@town.kyotamba.lg.jp

税・案内

今月の町税などの納期限

5月31日(火)納期限

固定資産税(全期または第1期分)

【問】税務課82-3802

国民健康保険税(第2期分) 【問】税務課82-3802

上水道使用料(5月分) 【問】上下水道課83-9105

下水道使用料(5月分) 【問】上下水道課83-9105

町税などの納付は納期限までに済ませましょう。納期限を過ぎると、督促手数料および延滞金が加算されます。

なお、町税は納期限から一定期間を経過すると、広域連合「京都地方税機構」において徴収業務を行います。

自動車税(種別割)納期限のお知らせ

自動車税(種別割)の納期限は、5月31日(火)です。お近くの金融機関やコンビニエンスストアで納期限までに納付してください。また、クレジットカードなどのキャッシュレスでの納付も可能です。

なお、納税通知書が届いていない場合は連絡してください。

【問】京都府南丹広域振興局税務課

電話0771-22-0330

FAX0771-22-0415

マイナンバーカード等交付夜間窓口について

◆窓口開設日(いずれも木曜日)

住民課 5月19日、6月2日、6月16日

瑞穂支所 6月9日

和知支所 5月26日、6月23日

※毎月第1木曜日と第3木曜日に住民課で、第2木曜日に瑞穂支所で、第4木曜日に和知支所で開設します。ただし、祝日及び年末年始は除きます。

◆開設時間 午後5時30分から午後7時まで

◆取扱内容

・マイナンバーカード交付

・証明書交付(住民票、住民票記載事項証明書、印鑑登録証明書)

・印鑑登録

※原則予約不要です。ただし、マイナンバーカード交付通知書(はがき)に記載の交付場所と異なる窓口での受取を希望される方は、開設日の前々日(閉庁日除く)までに予約してください。

※窓口の混雑状況によって、交付できない場合があります。できる限り平日の日中にお越しください。

※マイナンバーカードに格納されている電子証明書の更新はできません。

※広域交付住民票、戸籍関係、税関係の証明書などは発行できません。

※転入・転出などの住民異動届、健康保険の届出、町税の納付などはできません。

町ホームページにも掲載しています。不明な点はお問い合わせください。

【問い合わせと予約先】

住民課 電話82-3803

瑞穂支所 電話86-0150

和知支所 電話84-0200



ごみは分別して正しく出しましょう!

廃棄物を適正に処理せず、みだりに道路や山林、空き地など(自分の占有地、管理地を含む)に捨てたり埋めたり焼却したりする行為(不法投棄)は、法律で禁止されており、5年以下の懲役もしくは1千万円以下の罰金に処され、またはこれを併科されます(法人の場合は、3億円以下の罰金)。

また、通常のごみを出す場合でも、故意に分別しなかったり、対象とならないごみを出す行為は、不法投棄となる場合があります。

不法投棄(ポイ捨て)をすることにより、地域の景観を損なうだけでなく、さらなる不法投棄を誘発したり、土壌や地下水、河川が汚染されるなどの環境問題につながります。

ごみは、分別して決められた日に決められた場所へ出しましょう。

※自分の土地にごみなどを不法投棄された場合は、最終的には土地所有者自らの責任で適正に処理

しなければなりません。日頃から土地の草刈りや周囲に柵を設置するなど、ごみを捨てられない環境を作ることが大切です。

【問】船井郡衛生管理組合 0771-42-3425
住民課 82-3803

スリーA(エー)教室のご案内

認知症予防ゲームの教室です。どなたでも参加いただけます。

◆日時 6月2日、6月16日、7月7日、7月21日
(いずれも木曜日)

午前10時~11時30分

(※まん延防止等重点措置期間中は中止します)

◆場所 京丹波町役場庁舎内

◆利用料 1回100円

◆持ち物 お茶、マスク

申し込みは下記まで連絡してください。

【問】京丹波町地域包括支援センター
電話82-0001

月亭方正さん講演会 「僕が落語家になった理由」

第一線で活躍される方に学ぶ講演会が、次のとおり開催されます。

◆日時 7月2日(土) 午後1時30分~3時

◆場所 京都市呉竹文化センター

◆定員 250人(定員を超える申込の場合は抽選)

◆参加費 無料

◆申込 6月10日(金)午後5時までに、厚生会のホームページからお申し込みください

【問】(一財)京都市市町村職員厚生会

電話 075-411-0084

ホームページ <https://www.kyoto-koseikai.or.jp>

混ぜればごみ 分ければ資源 資源を大切に

6月のごみ収集日のご案内

収集日当日の午前8時30分までに指定の集積場へ出してください。

	ビニール類		ペットボトル 紙パック 雑がみ ダンボール	ビン ガラス 陶磁器類 電池	金属 家電 アルミ 粗大ごみ	有害ごみ 蛍光灯 鏡ほか
丹波地区1	3日	20日	22日	2日	8日(水)	-
丹波地区2	(金)	(月)	(水)	(木)	7日(火)	-
丹波地区3	2日	23日	29日	3日	1日(水)	-
丹波地区4	(木)	(木)	(水)	(金)	2日(木)	-
丹波地区5					6日(月)	-
瑞穂地区1					10日(金)	-
瑞穂地区2	3日	20日	22日	9日	13日(月)	-
瑞穂地区3	(金)	(月)	(水)	(木)	14日(火)	-
瑞穂地区4					15日(水)	-
和知地区1	9日	23日	29日	7日	-	-
和知地区2	(木)	(木)	(水)	(火)	-	-
和知地区3					-	-

可燃ごみ(生ごみ)収集日

2日(木)、6日(月)

9日(木)、13日(月)

16日(木)、20日(月)

23日(木)、27日(月)

30日(木)

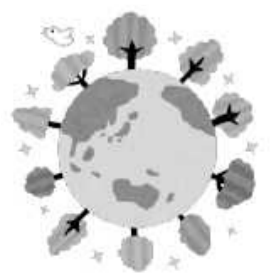

日本年金機構からのお知らせ

【国民年金保険料は納付期限までに納めましょう】

令和4年4月分から令和5年3月分までの保険料は、月額16,590円です。保険料の納付期限は翌月末です。

未納のまま放置されると、強制徴収の手続きによって督促が行われ、指定された期限までに納付がない場合は、延滞金が課されるだけでなく、納付義務のある方(本人、配偶者、世帯主)の財産が差し押さえられる場合がありますので、期限までに納付をお願いします。

◆国民年金保険料免除などの申請について

保険料が納め忘れの状態、万一、障害や死亡といった不測の事態が発生すると、障害基礎年金や遺族基礎年金を受けられない場合があります。

経済的な理由などで保険料を納付することが困難な場合には、保険料の納付が免除・猶予となる「保険料免除制度」や「納付猶予制度(50歳未満)」があります。

◆産前産後期間の国民年金保険料が免除になります

出産予定日または出産日が属する月の前月から4か月間の国民年金保険料が免除になり、出産予定日の6カ月前から手続きができます。

役場住民課または支所窓口で手続きをしてください。

【会社を退職したときは年金の切替え手続きが必要です】

20歳以上60歳未満の方が会社を退職され、農業者、自営業者、学生、フリーター、無職等になった場合には、国民年金第1号被保険者(又は第3号被保険者)への切替え手続きが必要です。

役場住民課または支所窓口で手続きをしてください。

【問】住民課 電話82-3803

日本年金機構 京都西年金事務所
電話075-323-1170

高校生給付型奨学金第2次申請を受け付けます

- ◆対象 町内在住で、次の全てに該当する子
 - ・令和4年度町民税(令和3年中の所得に係るもの)
 - または令和3年度町民税が非課税の世帯
 - ・母子(父子)世帯(20歳以上65歳未満の同居者がいない家庭)、児童世帯、障がい者世帯、長期療養者世帯のいずれか
 - ・高等学校(高等専門学校などを含む)に在籍

- ◆金額 (入学支度金)
 - 国公立全日制63,000円
 - 私立全日制178,000円

※その他は申請窓口でご確認ください。

◆入学支度金支給日 7月29日(金)を予定

◆提出書類

- ①申請書など(申請窓口に配架)
- ②世帯員全員分(被扶養者を除く)の令和4年度(または令和3年度)町・府民税課税証明書(京丹波町役場税務課および各支所で発行)
- ③母子(父子)世帯等の事実が確認できる書類の写し
- ④在学証明書

※印鑑および振込口座の通帳を持参ください。

◆注意事項

- ・同居者の状況によって対象とならない場合があります。
- ・他の奨学金制度と支給調整をするので、新2、3年生は支給額が0円になる可能性があります。

◆申請方法 6月1日(水)から7月1日(金)までに福祉支援課、瑞穂支所、和知支所のいずれかへ申請してください。

【問】南丹保健所福祉課
電話0771-62-0361
福祉支援課
電話82-1800

猫を飼っておられる皆さんへ!

感染症予防や交通事故などの不慮の事故から猫を守るため、室内で飼うように努めましょう。また、飼養できる範囲を超えないよう、必要に応じて不妊・去勢手術などにより、繁殖制限を行いましょう。

適切な飼い方で、他人に迷惑をかけないようにしましょう。苦情があった場合は、改善するよう努めましょう。飼い主には、猫の行動に対する社会への責任があります。

【問】住民課 電話82-3803

道路上に張り出している樹木などの伐採について(お願い)

道路に面した住宅の敷地内に植えられた庭木や生垣または個人が所有する山林の樹木や竹の枝葉などが、境界を越えて道路上にはみ出していると、歩行者や自動車の通行に支障をきたしたり、道路標識やカーブミラーを覆ったりして、交通事故が発生するおそれがあります。

道路上にはみ出した樹木などの枝葉により交通事故が誘発された場合は、樹木の所有者に賠償責任が問われることがあります。

※民法第717条 土地の工作物等の占有者及び所有者の責任

※道路法第43条 道路に関する禁止行為

所有されている道路沿いの樹木などで、道路の通行に支障をきたすことが予想される場合は、事前に伐採をお願いします。

なお、緊急の場合は、道路通行の支障となる樹木や竹の枝葉などを予告なく伐採・撤去することができますので、ご理解いただきますようお願いいたします。

【問】土木建築課 電話82-3806

町立医療施設の診療体制について

都合により担当医師が変更になる場合があります。あらかじめご了承ください。

【国保京丹波町病院】電話86-0220

院長:垣田秀治

診療科(診察時間)	月曜日	火曜日	水曜日	木曜日	金曜日	土曜日
内科 一般外来	吉岡賢一 (総合内科)	関知嗣 (府立医大/循環器)	加藤拓真 (総合内科)	横井大祐 (府立医大北部医療センター/総合診療)	祖父江秀晃 (府立医大/内分泌・膠原病)	第2土曜日 吉岡賢一 (総合内科)
	垣田秀治 (総合内科)					第4土曜日 垣田秀治 (総合内科)
予約診察(午前)		垣田秀治 (総合内科)	井上弘之 (府立医大/膠原病・リウマチ)	垣田秀治 (総合内科)	垣田秀治 (総合内科)	
予約診察(午後)	林靖彦 (総合内科)	吉岡賢一 (総合内科)		祖父江秀晃 (府立医大/内分泌・膠原病)	吉岡賢一 (総合内科)	前川平 (血液内科)
外科・肛門科	前田武昌 (消化器)	担当医	担当医	第2・第4土曜日 担当医	担当医	
整形外科	小藤和孝 (明治国際医大)				竹浦信明 (府立医大)	
小児科	北村一将 (府立医大)	北村一将 (府立医大)	外園晃弘 (府立医大)	松浦周 (府立医大) (9:00-11:30)	北村一将 (府立医大)	第2・第4土曜日 竹下直樹 (府立医大)
小児科予防接種 *予約制					北村一将 (府立医大) (13:00-15:00)	竹下直樹 (府立医大) (10:00-11:00)
皮膚科 第1・3木曜日				大西友理・第1木曜 大下彰史・第3木曜		
精神神経科(物忘れ外来) (第2火曜日・第2土曜日)		石川雅裕 毎月第2火曜日 (13:30-15:30)				石川雅裕 毎月第2土曜日 (9:00-)

○受付時間:(初診)午前8時30分~11時30分、(再診)午前7時~11時30分

○診察時間:午前9時~(午後の内科予約診察、皮膚科、第2火曜日の精神神経科は以下のとおり)

○内科予約診察(午後) 診察時間:午後1時~

○皮膚科(第1・第3木曜日) 受付時間:午後1時~3時30分 診察時間:午後2時45分~

○精神神経科(物忘れ外来)(第2火曜日) 受付時間:午後1時~2時30分
診察時間:午後1時30分~

○小児科予防接種(予約制) 診察時間:金曜日(午後1時~)、土曜日(午前10時~11時)

○急患の場合、必ず事前の連絡をお願いします。

【国保京丹波町病院質美診療所】電話86-0586 所長:北村一将

	月曜日	火曜日	水曜日	木曜日	金曜日
医師		北村一将			

○診察日は、毎週火曜日の午後です。

○受付時間:午後1時~3時30分 ○診察時間:午後1時30分~4時

【国保京丹波町病院和知診療所】電話84-1112 所長:庄林 智

	月曜日	火曜日	水曜日	木曜日	金曜日
内科(午前)	前川平 (血液内科)	前川平 (血液内科)	吉岡聖将 (府立医大/ 内分泌・膠原病)	加藤拓真 (総合内科)	花谷望都子 (府立医大/ 内分泌・膠原病)
内科(夜間診察)	担当医 (17:30~終了時)				
外科・整形外科(午前)	庄林 智 (外科一般)	前田武昌 (外科一般) (10:00~終了時)			林 大智 (明治国際/整形外科)

○診察受付時間は、午前8時30分~11時30分

(受付順番表は午前7時から記入できます)

○診察開始時間は、午前9時~(毎週月曜日の夜間診療、火曜日午前外科の診療時間は上記表記載のとおり)

○毎週月曜日(祝日を除く)の夜間診療(内科)の受付時間:午後3時~6時30分

【国保京丹波町病院和知歯科診療所】電話84-1154 所長:三浦博人

	月曜日	火曜日	水曜日	木曜日	金曜日	土曜日
歯科	濱岡秀樹	担当医	三浦博人	三浦博人 濱岡秀樹	担当医	担当医

○診察時間:午前9時~正午/午後1時~4時30分

○予約での診察になりますので、事前に電話連絡をお願いします。

(急患の場合も含む)

各施設の敷地内は全面禁煙です。ご理解とご協力をお願いします。

令和4年度高齢者肺炎球菌予防接種のお知らせ

予防接種法に基づき、高齢者肺炎球菌予防接種を公費(一部個人負担)で実施しています。

◆令和4年度の対象者

- ①過去に高齢者肺炎球菌予防接種を接種したことのない方で、年度内に65歳、70歳、75歳、80歳、85歳、90歳、95歳、100歳になる方

対象者の生年月日	
65歳	昭和32年4月2日～昭和33年4月1日
70歳	昭和27年4月2日～昭和28年4月1日
75歳	昭和22年4月2日～昭和23年4月1日
80歳	昭和17年4月2日～昭和18年4月1日
85歳	昭和12年4月2日～昭和13年4月1日
90歳	昭和7年4月2日～昭和8年4月1日
95歳	昭和2年4月2日～昭和3年4月1日
100歳	大正11年4月2日～大正12年4月1日

※対象の生年月日の方であれば、まだ上記の年齢に達していなくても期間内は接種を受けられます。

- ②60歳から65歳未満の方で、「心臓、腎臓もしくは呼吸器の機能または、ヒト免疫不全ウイルスによる免疫の機能に障害を有する方」

※各年齢に該当される方には、予診票と説明書などを送付していますので、内容をご確認の上で、肺炎球菌の予防接種を医療機関に申し込んで受けてください。

※新型コロナワクチン接種から前後2週間以上あけて接種してください。

◆実施期間

令和4年4月1日(金)～令和5年3月31日(金)
 ※実施日は医療機関によって異なりますので、必ず医療機関にお問い合わせください。実施期間を過ぎてからの接種は、接種費用の全額が個人負担となりますので注意してください。

◆申込方法

対象者に送付した予診票と健康保険証などの生年月日・住所が証明できるものを持ち、実施医療機関へ直接申し込んでください。各医療機関の診察時間内をお願いします。

◆実施医療機関

町内
 京丹波町病院/京丹波町病院質美診療所/京丹波町病院和知診療所/丹波笠次病院/松原医院
 南丹市内
 川西診療所/園部病院/高屋こども診療所/長生園診療所/富井内科医院/西田医院/仁丹医院/廣野医院/南八田診療所/山田医院/きむら診療所/シミズふなの里/京都中部総合医療センター/吉田医院/胡麻佐野診療所/藤岡五ヶ荘診療所/明治国際医療大学附属病院/南丹みやま診療所/美山林健センター診療所

※掲載医療機関以外での接種を希望される場合は、健康推進課まで問い合わせてください。

※特別な事情(掲載の医療機関以外で病気の管理中であるなど)により実施医療機関以外での接種を希望される方は、医療機関によっては、公費で接種を受けられない場合があります。詳しくは健康推進課まで問い合わせてください。

◆個人負担金

4,000円
 ※生活保護世帯または町民税非課税世帯の方で予防接種の対象となる方には、自己負担無料の予診票をお渡しします。

瑞穂保健福祉センター(健康推進課)窓口にてお伝えください。

【問】健康推進課 電話86-1800

風しん予防接種費用助成について

京丹波町では、「先天性風しん症候群」の発生を予防するための緊急対策として、「麻しん風しん(MR)」または「風しん」の予防接種を受けられた費用の一部を助成します。(助成は一人につき1回)

◆対象

接種当日、京丹波町に住民票があり、①または②に当てはまる方。

- ①妊娠を希望される方で抗体検査により抗体価の低い方。(妊娠中および妊娠の可能性のある方を除く。)
 - ②妊婦の同居者で抗体検査により抗体価の低い方。
- ※風しん抗体が低いといわれている「昭和37年4月2日から昭和54年4月1日の間に生まれた男性」についての風しん抗体検査および抗体価の低い方に対する風しん第5期予防接種を実施しています。対象者の方には直接案内します。

◆助成額

「麻しん風しん(MR)ワクチン」の接種…6,000円
 「風しん単独ワクチン」の接種…4,000円
 ※自己負担額が助成額を下回る場合、自己負担額を助成。

※生活保護世帯の方は、全額助成。

◆予防接種実施期間

令和4年4月1日(金)～令和5年3月31日(金)
 ※接種後は速やかに申請してください。

◆申請方法

医療機関で一旦費用を全額支払い、予防接種の領収書、助成金の振り込み口座が分かるもの、母子手帳など、(妊婦の夫の場合は、妊婦の同居を証明する書類)を持って、申請窓口までお越しください。

◆申請窓口

健康推進課(瑞穂保健福祉センター内)

○抗体検査について

京都府の保健所または協力医療機関であれば、無料で検査を受けることができます。協力医療機関は下記まで問い合わせてください。

○抗体価が低いと判定される場合

抗体価—HI価で1:16以下、あるいはEIA—IgG価が8.0未満

○予防接種の受け方

予防接種は任意接種となりますので、各自医療機関に予約などの連絡をして接種を受けてください。予防接種を受ける医療機関の指定はありません。

※抗体検査を受け、「抗体価が低い」場合でないこと助成対象になりません。

○予防接種後の注意

コロナワクチン接種の前後2週間は予防接種は受けられませんのでご注意ください。

接種後2カ月間は妊娠しないように注意してください。

【問】健康推進課(瑞穂保健福祉センター内)

電話86-1800

令和4年度慰霊巡拝の実施予定について

◆実施地域・実施時期

カザフスタン共和国
 8月23日(火)～9月3日(土)
 中国東北地方(旧満州地区全域)
 8月31日(水)～9月9日(金)
 インドネシア
 9月6日(火)～14日(水)
 東部ニューギニア
 9月10日(土)～17日(土)
 イルクーツク州・プリヤート共和国
 9月12日(月)～23日(金)
 ハバロフスク地方・ユダヤ自治州
 9月12日(月)～23日(金)
 ビスマーク諸島
 10月8日(土)～15日(土)
 インド
 10月20日(木)～26日(水)
 トラック諸島
 10月21日(金)～26日(水)
 ミャンマー
 11月10日(木)～18日(金)
 フィリピン(1～3班)
 令和5年 2月16日(木)～23日(木)

硫黄島(1次) 11月中旬

硫黄島(2次) 3月中旬

◆参加対象者(戦没者の遺族)

・配偶者、父母、子、兄弟姉妹、子、兄弟姉妹の配偶者、孫、甥、姪

◆申込方法

(1)提出書類

- ・内申書(京丹波町福祉支援課窓口に備え付け)
- ・死亡公報の写しまたはこれにかわるもの(戦没者の戸籍など)
- ・戦没者との続柄がわかる戸籍謄本の写しなど

(2)提出先

福祉支援課

◆その他

- ・申込の締切日は派遣地域により異なりますので、福祉支援課にお問い合わせください。
- ・旅費の3分の1が補助されます。
- ・現地の気候や政治情勢により、実施中止や実施時期が変更となる場合があります。
- ・新型コロナウイルス感染症の感染状況を踏まえ、実施地域によっては慰霊巡拝が中止される可能性があります。

【問】京都府健康福祉部

地域福祉推進課 恩給・援護課

電話075-414-4616

福祉支援課

電話82-1800

広告

土地と建物の登記・測量

しのづか登記測量事務所

代表/篠塚 泰寛 京丹波町須知本町2-4

TEL. 0771-89-1153

◆法務局への申請手続き代理します◆

お気軽にご相談ください。

HPに地図あり↓↓

- 土地に関する登記・測量など
- 建物に関する登記・測量など
- 増築で登記簿を変更するとき
- お隣りとの境界がわからないとき
- 相続した未登記建物を登記するとき



お知らせ版で会社・お店をPRしませんか

有料広告募集中

広告枠 縦5cm×横8cm

掲載料 1広告枠 縦5cm×横8cm

掲載料 1回あたり5,000円

※原則毎月17日に発行。希望月の前月10日までに申し込みください。詳しくは下記まで。

【問】企画情報課 広報係 電話88-5000

亀岡市・南丹市・京丹波町 ＜民営・公営＞保育園・認定こども園 合同就職説明会

- ◆日時 令和4年6月12日(日)
午後1時30分～3時30分(受付午後1時から)
- ◆場所 ガレリアかめおか「大広間」
- ◆出展法人 3市町、3法人5園
- ◆参加対象 学生(全学年対象)、一般求職者
(保育士有資格者など)
- ◆職種 保育士、保育教諭、栄養士・調理師等
- 【問】京都府保育人材マッチング支援センター
電話075-252-6333

南丹警察署から防犯・犯罪情報 メール登録のお願い

- 地域の安全・安心情報をタイムリーに入手！
防犯・犯罪情報メールの登録をお願いします。
- ◆登録方法
anzen@mail.bousai.pref.kyoto.lg.jpに空メールを
送信して、返信された登録画面に必要事項を入力
もしくは二次元コードからも登録ができます。
 - ◆情報内容
 - ・子どもや女性に対する声かけ、
つきまとい
 - ・特殊詐欺などに関する情報
 - ・凶悪犯逃走事案などの発生情報
 - ・配信した情報について、犯人の検挙、解決情報など
 - 【問】京都府南丹警察署
電話0771-62-0110



住宅用火災警報器は 寝室、台所、階段に必ず設置を！

- 住宅用火災警報器は、大切な命を火災から守ります。
園部消防署では6月1日を「住宅用火災警報器の日」と定め、設置推進と維持管理などについて次のことをお願いしています。
- ◆住宅用火災警報器をまだ設置されていない家庭は大切な命を火災から守るため、必ず設置してください。
 - ◆住宅用火災警報器は寝室、台所、階段(寝室が2階以上にある場合)に必ず設置してください。
 - ◆すでに設置されている家庭は、点検ボタンまたは点検ヒモで作動テストを行い、維持管理に努めましょう。
 - ◆住宅用火災警報器は、古くなると電池や内蔵電子部品の劣化のため、火災を感知しない恐れがあります。設置後約10年を目安に、電池または本体を交換してください。

【問】園部消防署 予防課予防係
電話0771-62-0119



求人・試験

求人 町の雇用対策の一環として、情報提供のあったものを掲載しています。

詳しい内容は求人者欄の担当まで問い合わせてください。

【掲載申し込み先】商工観光課 電話82-3809

求人者

京丹波黒豆のパン屋さん
(富田坪井55)

【連絡先82-3418/担当:片山】

職種:パン製造、酒配達

賃金:937円～

就労日数:週3～5日(土日出勤可能な方)

就労時間:午前8時30分～午後5時30分(仕事量変動する)

求人者

株式会社京丹波製作所

(大朴西道ノ下2)

【連絡先0774-25-7710/担当:秋永】

職種:製造職

賃金:月給18万円

就労日数:週5日程度

就労時間:午前8時20分～午後5時20分

備考:退職金制度有、賞与実績有

2022年度国家公務員採用 一般職試験(高卒者試験)のご案内

- ◆申込受付期間
インターネット 6月20日(月)～29日(水)
- ◆第1次試験日
9月4日(日)
- ◆試験地
大阪市ほか
- ※受験資格などの詳細は、人事院ホームページ「国家公務員試験採用情報NAVI」へ
- 【問】人事院近畿事務局 試験第二係
電話06-4796-2191

船井郡衛生管理組合職員を募集します

- ◆職種 技能労務職(火葬業務)
- ◆勤務場所 船井郡衛生管理組合
- ◆募集人員 若干名
- ◆応募資格
 - 【一般試験】平成8年4月2日から平成16年4月1日までに生まれた人
 - 【社会人試験】昭和57年4月2日から平成8年4月1日までに生まれた人で、民間企業等で3年以上の勤務経験を有する人
 - ※地方公務員法第16条の規定による欠格条項に該当する人は受験できません。
- ◆受付期間
5月17日から5月27日まで(土曜日、日曜日は除く)
午前8時30分から午後5時まで
- ◆提出書類 受験申込書
(船井郡衛生管理組合、京丹波町住民課で配付)
- ◆試験内容 作文および面接試験
- ◆試験日 6月4日(土)
- 【問】船井郡衛生管理組合 総務課
電話0771-42-3425

京都府立須知高等学校情報通信技術 支援員(ICT支援員)の募集について

- ◆職務内容
学校におけるICTに関わる業務等の支援・補助
- ※コンピューターやタブレットなど最新の情報通信に関する基礎的な知識を要する方。情報処理の資格などあればなお可。
- ※教員免許不要、授業など生徒への直接指導はありません。大学生・専門学校生も可。
- ◆採用期間
採用日～令和5年3月31日まで
※ただし、長期休業期間中を除く。
- ◆勤務時間
週10時間
(1日2時間×5日、勤務日・勤務時間は応相談)
- ◆報酬月額
月額 4万円程度
- ※ただし、職歴により金額の変更あり、賞与なし
- ◆休日休暇
 - 【休日】土・日曜日、祝日
 - 【休暇】年次休暇、病気休暇、特別休暇
- 【問】京都府立須知高等学校 事務長 本田あて
電話0771-82-1171
FAX0771-82-0017

文化・スポーツ

道の駅「和」伝統芸能常設館 定期公演のご案内

道の駅「和」道路情報センター「伝統芸能常設館」の定期公演などをご案内します。

- ◆定期公演・発表会
 - 5月28日(土)開演 午後1時30分
【伝統芸能】和知人形浄瑠璃会
【文化サークル】なみすい～京丹波吹奏楽団～
 - 6月25日(土)開演 午後1時30分
【伝統芸能】和知人形浄瑠璃会
小畑万歳保存会
【文化サークル】八重ざくら
なみすい～京丹波吹奏楽団～
- ◆展示コーナー
 - 5月 林 正武 写真展
 - 6月 絵画 有志の会
- 【問】道の駅「和」道路情報センター
電話84-1522

自然との共生を感じる森 わち山野草の森のご案内 **6月**

- 【催しのご案内】
 - ◆初夏の山野草展 6月4日(土)～6月12日(日)
 - ◆野の花めぐり 6月5日(日)10時30分～
 - ◆山野草展示即売 6月18日(土)～6月26日(日)
 - ◆夏の山野草展 6月30日(木)～7月 3日(日)
- 【園内見ごろ情報】
アジサイ・イブキジャコウソウ・ササユリ・ナンテンハギ・ホタルブクロ・ヤマボウシ・紅花ヤマシャクヤク・シラン・ハコネウツギなど
- 【山野草の紹介】
ハコネウツギ
スイカズラ科の落葉樹です。5月～6月にかけて花が咲きます。
花の咲き始めは白色でだんだん赤色の花になっていきます。
ウツギとついていますが、ウツギの仲間は茎の中が空洞になっているもので種類が違います。白花と赤花の花の共演きれいです。
中旬頃まではササユリが咲いていたり、アジサイが見頃の季節になります。
- 【施設の概要】
開園時間:午前9時～午後5時(入園は午後4時まで)
休園日:毎週火曜日(火曜日祝日の場合は営業、翌水曜日が休園となります。)
入園料:大人310円、子ども210円
※山野草苗・花苗の販売、寄せ植え・苔玉などの体験教室などもできます。(体験教室は予約をお願いします。)
※当施設は、管理棟及び温室までは無料です。
- 【問】わち山野草の森 電話84-2041



広告

お知らせ版で会社・お店をPRしませんか 有料広告募集中

- 広告枠 縦5cm×横8cm
- 掲載料 1広告枠 縦5cm×横8cm
- 掲載料 1回あたり5,000円
- ※原則毎月17日に発行。希望月の前月10日までに申し込みください。詳しくは下記まで。
- 【問】企画情報課 広報係 電話88-5000

6月の各種スポーツ・体験教室のご案内

スポーツ事業

【レディーススポーツデー】

- ◆日時 6月1日、8日、15日、22日、29日
(各水曜日)午前9時30分～11時30分
- ◆場所 体育館
- ◆対象者 18歳以上女性の方
- ◆参加料 300円
- ◆内容 健康体操、軽スポーツ
- ◆申込み 当日受付

【グラウンド・ゴルフのつどい】

- ◆日時 6月3日(月例会)、10日、17日、24日
(各金曜日)午前9時～11時45分
- ◆場所 球技場
- ◆対象者 どなたでも
- ◆内容 グラウンド・ゴルフを楽しむ
- ◆参加料 300円
- ◆申込み 当日受付
- ◆その他 月例会大会が雨で中止の場合は翌週に変更になります。

【夜間テニス教室 1期】

- ◆日時 6月6日～7月25日の毎週月曜日
(全8回)午後7時～9時
- ◆場所 テニスコート(雨天時体育館)
- ◆対象者 18歳以上の方(初心者・初級者対象)
- ◆参加料 6,000円
- ◆定員 20名
- ◆申込み 当日までに申込み

【エンジョイテニス(夜の部)】

- ◆日時 6月6日、20日(各月曜日)午後6時～9時
- ◆場所 テニスコート
- ◆対象者 18歳以上の方
- ◆参加料 400円
- ◆申込み 当日受付
- ◆その他 悪天候の場合、中止になる場合があります。



【太極拳教室】

- ◆日時 6月10日、24日(各金曜日)午後2時～4時
- ◆場所 体育館
- ◆内容 太極拳の基礎を学ぶ
- ◆対象者 どなたでも
- ◆参加料 500円
- ◆申込み 当日受付



大会

【第25回 ゲートボール大会】

- ◆日時 5月31日(火)午前9時～
- ◆場所 陸上競技場
- ◆対象者 どなたでも
- ◆定員 32チーム
- ◆参加料 2,000円(1チーム)
- ◆申込み 5月24日(火)まで



【第10回 障がい者スポーツ交流大会】

- ◆日時 6月14日(火)午後1時～
- ◆場所 体育館
- ◆内容 卓球バレー及びフライングディスク競技
- ◆対象者 障がいのある方、介護者及び家族
- ◆参加料 無料
- ◆申込み 6月7日(火)まで

【第65回 グラウンド・ゴルフ大会】

- ◆日時 7月5日(火)午前9時～
- ◆場所 陸上競技場・補助競技場
- ◆対象者 どなたでも
- ◆定員 288名
- ◆参加料 1,500円(お弁当・お茶付)
- ◆申込み 6月5日(日) 午前9時より受付
(FAX、メール、はがき)

自然文化事業

【ガーデニング教室】

- ◆日時 6月19日(日)午後2時～
- ◆場所 公園旧宿泊所 会議室(予定)
- ◆内容 初夏にむけての寄せ植え
- ◆対象者 どなたでも
- ◆参加料 2,500円
- ◆定員 30名
- ◆申込み 6月15日(水)まで

【天文教室】

- ◆日時 7月2日(土)午後7時30分～9時30分
- ◆場所 丹波天文館(公園内)
- ◆内容 月・夏の星座などを観望
- ◆対象者 小学生以上(小・中学生は保護者同伴)
- ◆参加料 300円
- ◆定員 3家族程度
- ◆申込み 前日までに予約

イベント

【さつき・山野草展】

- ◆日時 6月3日(金)～5日(日)
午前9時～午後5時※最終日は午後4時まで
- ◆場所 京都トレーニングセンター入口ロビー
- ◆内容 愛好家の方々による作品を展示
- ◆入場料 無料

当日参加の事業、イベントなどについては、参加される前に必ず開催状況を確認してください。状況により、開催時刻の変更や開催を中止する場合があります。

【申込方法】

はがき、FAX、メールで住所・氏名(ふりがな)・年齢・電話番号・希望の事業名を記入のうえ、申し込み下さい。

【問】公益財団法人丹波自然運動公園協会

電話82-1045 FAX82-0480
Eメール kouen@kyoto-tanbapark.or.jp
公園ホームページ
<http://www.kyoto-tanbapark.or.jp/>

相 談

女性のための相談

女性が元気でイキイキと毎日が過ごせるよう、女性の専門相談員による「女性のための相談」を実施します。

夫婦や親子・親戚・地域・職場などの人間関係、育児や教育、老後のこと、夫や恋人からの暴力・暴言、その他自分がつらいと思っていること、どんなことでも結構です。ひとりで悩まないでお気軽にご相談ください。相談は無料で、秘密は守られます。

- ◆6月の相談日 6月17日(金)
- ① 午前11時30分～午後0時20分
- ② 午後 1時30分～2時20分
- ③ 午後 2時30分～3時20分

※相談は事前予約が必要で、詳細は予約時にお伝えします。下記までお電話ください。

【問】住民課 電話82-3803

くらしの困りごと相談(人権・行政など)

◆くらしの困りごと(人権・行政など)相談

日時 6月8日(水)午後1時～3時
場所 瑞穂保健福祉センター

※就労に向けてさまざまな問題を抱え、生活に困窮されている方の相談も受け付けています。

【問】社会福祉協議会 丹波支所
電話82-0126

「こころの健康相談」要予約のご案内

人生の中では自分の中では解決できない問題に出会うことがあります。そんな時には、誰かに相談することで、解決の糸口が見つかることがあります。

「眠れない」「イライラしている」「うつ」かな?と心配している、人間関係で悩んでいる、仕事がうまくいかないなど、本人または家族、職場の同僚、どなたでも、どんなことでも気軽に相談してください。

◆日時 毎月第2・4木曜日
(8月、2月は木曜日が休日となるため水曜日)

午前9時30分～午後0時30分

◆場所 瑞穂保健福祉センター1階 相談室

◆相談員 もみじヶ丘病院 精神保健福祉士

※相談は無料で、秘密は厳守します。

※相談を希望される方は、予約をお願いします。

※電話での相談もできます。

【問】健康推進課(瑞穂保健福祉センター内)
電話86-1800 FAX86-1233

身体障害者巡回更生相談について

京都府家庭支援総合センターによる身体障害者巡回更生相談が開催されます。今回は整形外科の医療相談・補装具相談です。

なお、身体障害者手帳をお持ちでない方も相談を受けていただけますが、手帳の申請のための診断はできませんのでご注意ください。

◆日時 7月8日(金)
午前9時45分～10時40分

◆場所 瑞穂保健福祉センター

◆内容 整形外科医療相談・補装具相談

◆申込期限 7月1日(金) *予約制

【問】福祉支援課 電話82-1800

障害に関する日常生活での困りごとなどお気軽にご相談ください

次の皆さまに、身体障害者相談員・知的障害者相談員として、障害のある方やそのご家族などの、日常生活でのさまざまな相談に応じていただきます。お気軽に相談してください。

【身体障害者相談員】

丹波地域 坂本 博 電話82-1026

若松 孝子 電話82-1206

瑞穂地域 三好 重則 電話86-0707

山下 立男 電話86-1018

和知地域 谷口 智美 電話84-0855

片山 俊明 電話84-0852

【知的障害者相談員】

丹波地域 三野 真奈美 電話82-2876

瑞穂地域 山内 みや子 電話86-0829

和知地域 鎌部 京子 電話090-5256-8124

※任期:令和4年4月1日から令和6年3月31日

6月の健康カレンダー

【注】「〇〇〇セ」は「〇〇〇センター」の略

日(Sun)	月(Mon)	火(Tue)	水(Wed)	木(Thu)	金(Fri)	土(Sat)
			1	2 リフレッシュ体操教室 13:30～健康管理セ	3	4
5	6 乳児前期健診 13:00～瑞穂保健福祉セ	7	8 献血 10:00～京丹波町役場	9 こころの健康相談 (要予約)9:30～ 瑞穂保健福祉セ リフレッシュ体操教室 13:30～健康管理セ	10 妊婦・乳幼児相談 10:00～ 京丹波町子育て支援セ	11
12	13 1歳6カ月児健診 13:00～瑞穂保健福祉セ	14	15 ベビーマッサージ教室 10:00～ 京丹波町子育て支援セ	16	17 リフレッシュ体操教室 13:30～健康管理セ	18
19	20	21	22	23 こころの健康相談 (要予約)9:30～ 瑞穂保健福祉セ	24	25
26	27 2歳児健診 13:00～瑞穂保健福祉セ	28	29 離乳食教室(前期)(要予約) 9:45～瑞穂保健福祉セ	30		

※新型コロナウイルス感染症の拡大防止のため、予定されている事業が延期または中止となる場合があります。当日参加の事業については、参加される前に問い合わせてください。【問】健康推進課 電話86-1800

消費生活専門相談員による消費生活相談

消費生活に関するさまざまな相談を消費生活専門相談員がお受けします。電話による相談のほか、面談相談(要予約)もできます。

メールでの相談はお受けしていません。

◆相談事例

商品の契約に係るトラブル、クーリングオフの方法、販売業者とのトラブル、借金問題など

◆6月の相談日

1日(水)、2日(木)、8日(水)、9日(木)、15日(水)、16日(木)、22日(水)、23日(木)、29日(水)、30日(木)

◆相談受付時間 午前9時30分～午後4時

◆相談場所 住民課

【相談電話番号】 82-3803

南丹市の相談窓口も利用できます

◆相談日:月曜日・火曜日・金曜日

◆受付時間:午前9時～午後4時

【相談電話番号】 0771-68-0100

(南丹市商工課内)

～消費者ホットライン 188番(局番なし)～

「無料税務相談」のご案内

税金に関する相談を無料で税理士に相談できる「無料税務相談」を毎週木曜日の午後に、新型コロナウイルス感染拡大防止策を講じた上で、実施しています。

相談は多くの方にお応えするため、完全予約制で1人当たり30分までとさせていただきます。

また、相談についてはパソコンによるウェブ会議システムを活用した税務相談(非対面型)となります。

◆日時 5月26日、6月2日、9日、16日、23日

※いずれも木曜日で時間は、午後1時30分～4時30分まで

◆場所 園部納税協会 1階 会議室

◆担当 近畿税理士会園部支部会員

◆予約 前週木曜日の午前中までに、下記お問い合わせ先までお申し込みください。

【問】園部納税協会

電話0771-62-0039

「チーム絆」による不登校・ひきこもり相談について

不登校やひきこもり傾向にある方、その家族に個別で相談できる機会を提供し、社会的自立を支援するため相談会を開催します。

◆対象 不登校やひきこもり状態にある方とその家族

◆日時 6月23日(木)午後3時～5時

(事前予約制)

◆場所 瑞穂保健福祉センター 1階相談室

【問】地域活動支援センターさんぽ

電話86-0062

認知症介護相談のご案内

最近物忘れが多くなった、認知症かもしれないけれど、どこの医療機関に受診すればいいのか、認知症の本人にどのように接すればいいのか、どんな介護サービスがあるのかなど、自身や家族などの相談と交流の場です。どなたでも気軽にお越しください。

また、自宅への訪問相談を希望の場合は、訪問日時を別途調整し対応しますので、下記までご連絡ください。

◆日時 6月14日(火)午後1時30分～4時

◆場所 瑞穂保健福祉センター

◆費用など 無料で、秘密は固く守られます。

※要予約

【問】地域包括支援センター 電話82-0001

子育て

子育て世帯住宅リフォーム支援事業補助金交付制度について

京都府の補助制度を活用し、子育てのための住宅リフォーム工事を行う世帯に対して補助金を交付します。必ず工事着工前に交付申請をしてください。

【募集締切】9月30日(金)

※予算に達した時点で募集終了となります。

1 補助対象者

京丹波町に住所があり、次のすべてに該当する人。
(1)子どもが3人以上おられる世帯、または新たに三世帯同居・近居になる世帯の世帯員であって、町内に建てられた住宅の所有者(または、所有者ご準じる人)。
(2)住宅リフォーム工事を町内の業者に依頼して行う人。
(3)町税等の滞納のない世帯に属している人。(三世帯同居・近居による申請の場合は、その三世代の

世帯員に滞納がないこと。)

(4)子どもの親権者の年収の合算額が750万円未満の人。

※「子ども」とは、18歳に達する日以後の最初の3月31日までの間にある者で、妊娠中の子も含みます。

※三世帯同居・近居(直線距離2km以内もしくは町内に居住)の場合は、新たに住所変更を伴う方が対象です。

※交付申請時に京丹波町に住所のない人は、年度内に転入することが条件となります。

2 補助対象工事

次のすべてに該当する住宅リフォーム工事(※新築工事、他制度の対象となる工事は対象外です)。

(1)対象者が自ら居住する住宅の工事で、子育てのため、または三世帯同居・近居のために必要と認められる工事。

※外構工事、雨漏り修繕、設備機器のみの設置などは対象になりません。

(2)対象となる工事の費用が10万円以上の工事。

(3)交付申請をする年度の3月1日までに完了する工事。

3 補助金の交付額

補助対象工事費の2分の1(限度額100万円)

*千円未満の端数切捨

【問】子育て支援課 電話82-1394

6月の発達支援事業(予約制・無料)

◆すくすく相談(作業療法士)

6月8日(水)午後、6月22日(水)午後

◆たんぼぼ相談(臨床心理士)

6月13日(月)午前、6月17日(金)午前・午後

◆いちご相談(言語聴覚士)

6月8日(水)午前・午後

◆ひよこ相談(医師)

6月6日(月)午前

◆思春期相談(公認心理師)

6月8日(水)午後

◇日時は健康推進課にお問い合わせください。

◇お子さまのことで気になることなどがありましたら、気軽に健康推進課までお問い合わせください。

【問】健康推進課 電話86-1800

子育て支援ルーム開放日

◆京丹波町子育て支援センター

毎週火・木・金曜日 午前9時30分～午後2時30分
場所 旧上豊田保育所

◆たんぼこども園

毎週水曜日 午前9時30分～午後2時30分
場所 たんぼこども園内

◆みずほこども園

毎週金曜日 午前9時30分～午後2時30分
場所 山村開発センターみずほ

◆わちこども園

毎週木曜日 午前9時30分～午後2時30分
場所 わちこども園内

【問】支援センター直通番号 090-1892-2774

にこにこひろば

◆内容 アレンジフラワー

◆日時 6月9日(木) 午前10時～11時30分

◆場所 京丹波町子育て支援センター
(旧上豊田保育所)

◆参加費 300円

◆定員 10組(定員になり次第締め切ります。)

新型コロナウイルス感染症の拡大の状況により、子育て支援センター事業が中止となる場合があります。

事業についての問い合わせ

子育て支援センター 電話090-1892-2774