

広報 京丹波 1

TOWN KYOTAMBA

京都丹波
みどりの
里まつり



今年の秋
開催!

全国都市緑化フェア
in京丹波

- 02 第43回全国都市緑化フェア
in京丹波 新春特別企画
- 06 令和8年新年のごあいさつ
- 09 令和7年京丹波町の足跡
〜健幸〜
- 10 生き活きウェルネスコーナー
- 12 ウェルネス京丹波ポイント事業
年度末景品のお知らせ
- 13 安心ほっと便り
- 14 図書だより
- 15 ぐらしのガイド
- 16 お知らせ版
- 27 表彰
- 29 まちの話題／弱のつばやま



緑化フェアって？

全国都市緑化フェアは、住民一人ひとりが緑の大切さを知るとともに、緑を守り、たのしめる知識を深め、緑がもたらす快適で豊かな暮らしがあるまちづくりを進めるため、昭和58(1983)年から毎年、全国各地で開催されている「花と緑の祭典」です。

京都丹波みどりの里まつりをきっかけに「こころ豊かなライフスタイル」による新たな時代の幸福社会の実現につなげます。

名称	第43回全国都市緑化フェア in 京都丹波
愛称	京都丹波みどりの里まつり
テーマ	食農と環境そしてアートで輝く「京都丹波」
開催期間	令和8(2026)年9月18日(金)～11月8日(日)
主催者など	提唱：国土交通省 主催：京都府、亀岡市、南丹市、京丹波町、 公益財団法人都市緑化機構

— イメージキャラクター — — シンボルマーク —



亀岡市、南丹市、京丹波町のマスコットキャラクター。左から「京丹波味夢くん」、「明智かめまる」、「さくらちゃん」をフェア用にアレンジ。



2市1町の樹々に咲く花をイメージ。型取られた花びらがそれぞれのまちの形を表しています。

2026.9.18 - 11.8 / 52 Days of Discovery 「ありのまま」の京都丹波が、日本を元気にする



▲首長対談収録の様子

令和8年9月18日から52日間開催する第43回全国都市緑化フェアin京都丹波ー京都丹波みどりの里まつりー(以下「みどりの里まつり」)は2市1町(亀岡市、南丹市、京丹波町)がタッグを組んで全国的なイベントを主催するという歴史的な挑戦です。
テーマは「食農と環境そしてアートで輝く京都丹波」。ありのままの自然環境や人々の営みにスポットをあて、芸術のフィルターを通して、多くの人々へ京都丹波本来の魅力を発信していきます。

また、京都丹波にお越しいただき、感じた「緑の大切さ」を都市部に持ち帰ることで「緑豊かなまちづくり」を推進していくという、これまでのフェアとは異なる「都市緑化」を形づくります。

主催する2市1町の首長が集まり、みどりの里まつり開催に向けた想いを語りました。この様子は、フェア公式Youtubeで1月1日から公開しています。ぜひご覧ください。

紙面では対談内容の一部を要約してお伝えします。



▲動画を見る

「2市1町合わせて人口約13万人弱ですが、自治体同士が連携して、この規模でも全国的なフェアを成功させられることを証明したいです。これが先進的な取組として、日本を元気にするきっかけになると信じています。」

ー第43回全国都市緑化フェア in 京都丹波実行委員会 会長 桂川孝裕 亀岡市長

ART & THE STAGES

世界が注目する、創造の源流。



京都丹波には、京都市立芸術大学などのOBをはじめ、多くの芸術家が在任し活動中です。それは、この地域が緑豊かで美しい自然景観を誇っているからです。土、水といった豊かな環境を活用し、自らの芸術を研ぎ澄ませて活動できる土壌がこの京都丹波には存在します。そのような人たちの協力を得ながら「京都丹波みどりの里まつり」では、花と緑の空間を魅力的に構成していきたいと考えています。

— 桂川孝裕 亀岡市長

アートで輝く京都丹波とは



LANDSCAPE

暮らしが創り出す、絶妙な調和。

環境
京都丹波ならではの自然環境とは
京都丹波は、山、川、水田、畑が一体となって地域を形づくっており、そこには昔生の研究林のような非常に深い森もあります。多様な表情を持つ自然の美しい景観が特徴だと考えています。
これらの自然の魅力は、古くからの文化や歴史、そしてそこで生活する人々の暮らしが絶妙に調和することによって生まれています。ぜひ、自然の美しさとそれを形づくってきた人々の暮らしをご覧ください。

— 西村良平 南丹市長

FEAST in THE MIST

霧が育む、ごちそう。



食農
京都丹波が誇る食と農の魅力とは
古くから京の都の台所と呼ばれてきた京都丹波。その豊かさの源泉は清らかな水と盆地特有の寒暖差にあります。秋から冬に立ち込める幻想的な「丹波霧」が、この地の作物の旨みを凝縮させてくれるのです。
亀岡の京野菜、南丹のお米、京都丹波の黒大豆・大納言小豆などは、まさにこの丹波が育んだ「自然の芸術品」です。
すばらしい自然と、そこから生まれる食の恵みを見どりの里まつりで体感してください。

— 島中源一 京都丹波町長

未来へのメッセージ 京都丹波の希望溢れる未来へ

みどりの里まつりを通じ、地域の人々が里山・農村の景観に誇りを持つ場になれば良いと考えています。環境をしっかり守り引き継いでいく。みどりの里まつりが未来を創造するイベントになることを期待しています。

— 西村南丹市長

みどりの里まつり開催を契機に魅力を体感した皆さんがこの地域を心から好きになってくれる。そして、継続的に関わっていただく、あるいは移住していただくことで、多くの人々の幸せが広がっていくことを願っています。

— 島中京丹波町長

豊かな自然や、農作物、そして芸術家の作品が魅力を加えるみどりの里まつり。その魅力と、何より2市1町の「京都丹波」を知っていただく契機としたいと考えています。この取組が地方に勇気を与え、さまざまなイノベーションを巻き起こしていくことを楽しみにしています。

— 桂川亀岡市長



FUTURE

「京都丹波」が巻き起こす、イノベーションを体感せよ。



京丹波町 フェア拠点



わち山野草の森と京都府立丹波自然運動公園

わち山野草の森では、ヘビウリの「みどりのトンネル」が整備されたほか、12haの園内に約900種類の山野草や花木が生育する自然そのままのオアシススポットをお楽しみいただけます。

マルシェなどでにぎわう丹波自然運動公園は、花をふんだんにプランターに植え、皆さんを心からお迎えます。

園部公園

かつて城の一部だった公園。美しい芝生広場など多様な人々が集える場として整備工事中です。

背後には、任天堂のゲームクリエイター宮本茂氏が幼少期に遊び、「スーパーマリオ」のアイデアのもとになったとされる小麦山があります。ぜひ山頂へ!



南丹市 フェア拠点

亀岡市 フェア拠点



京都・亀岡保津川公園と亀岡運動公園

京都・亀岡保津川公園は、約14haの農地を活用し「オーガニックビレッジパーク(有機農業公園)」として整備する先進的な取組です。

亀岡運動公園では、チェルシーフラワーショーにおいて金メダルを13回獲得した石原和幸氏がメインガーデンを制作。約800万本の夢コスモス園も隣接。

みどころ

みどころ

新年のごあいさつ



京丹波町長
はたけ なか
畠中 源一
げん いち

皆さま、明けましておめでとうございます。令和8年の輝かしい新春をお迎えになりましたこと、心からお喜び申し上げます。

昨年、10月11日に京丹波町は合併20周年を迎えました。皆さまとともに祝い、新たな歩みを進める場として、記念式典を和知ふれあいセンターで開催しました。20年という節目に制定した、人権条例の前文を須知高校生に披露いただいたり、町の未来をテーマとした群読を、中学生に発表していただくなど、京丹波町らしい温かな式典となりました。そして、京丹波町出身で京都大学高等研究院特別教授の野田進さんに名誉町民顕彰をお贈りしました。

さらに、20周年を記念したさまざまなイベントの開催がありました。中でも京丹波町の誇りを育む教育・学びのさらなる充実を図ってまいります。

中でも京丹波マルシェでは全国コンプラン大会が行われ、町内外から2万3千人が訪れ、大いに賑わいました。

京丹波町の合併20周年を多くの皆さまとお祝いできましたこと、大変うれしく思います。

そして、11月11日に告示された京丹波町長選挙では、皆さまの負託を受け、継続して町政運営にあたらせていただくこととなりました。その責任の重さに改めて身の引き締まる思いです。

これまでの4年間、「元氣」、「希望」、「笑顔」のあふれる京丹波町へ向けて、「健やかで幸せな食の町」、「教育と子育ての町」、「人のふれあいを感じる町」の3つの柱を軸に、全力でまちづくりに取り組みてまいりました。各種施策の見直しを行い、179の新規・拡充の事業を積極的に推進してきました。

「健やかで幸せな食の町」では、町民の皆さまが健やかで幸せに「健幸」に過ごせるよう、ウエルネスタウン構想の推進により、地域に身近な医療を提供し、福祉施策と連携しながら皆さまの「健幸」を支えていきます。さらに、「食の町・京丹波町」の確立に向け、フードバレー構想により事業を展開してきました。その中でも京丹波粟は一流ホテルのアフタヌーンティーの提供や、大阪・関西万博で販売されるなど、高い評価を受けました。今後も、京丹波町の食の価値を磨き上げ、ブランド力の向上を目指します。

また、「教育と子育ての町」では未来を担う子どもたちの健やかな成長のため、京丹波町初の「こども議会」の開催や「ジュニア世代の学びと提案」など、子どもたちがまちの課題について主体的に考え、提案するという取組を進めてまいりました。さらに、京丹波町民大学では毎年20を超える講座を行い、町の歴史、文化など、魅力を再発見する取組を進めてまいりました。「まちづくりはひとづくり、ひとづくりはまちづくり」の理念のもと、京丹波町への誇りを育む教育・学びのさらなる充実を図ってまいります。

しかしながら、広く世界に目を向けると、温暖化などの影響もあり、災害が激甚化しています。安全で安心な暮らしのために、団体や企業との連携協力関係を構築するとともに、今年発足から20周年を迎える京丹波町消防団をはじめ、民生児童委員、区長の皆さまなど、関係各所の方々と連携を図りながら、災害に強いまちづくりを進めてまいります。

京丹波町は、人口減少、少子高齢化など多くの課題がありますが、この町を成長軌道に乗せ、さらなる高みへ発展させていくためにも、わかりやすい情報発信が極めて重要です。しっかりと町行政の情報を伝え、見える化します。町民の皆さまがこの町に自信と誇りが持てるよう町議会議員の皆さまや、国、京都府と連携を密にし、職員と一丸となり、一体感を高め、さらなる高みを目指して取り組んでまいります。

町民の皆さまにとりまして、健やかで幸せな1年となりますようご祈念申し上げます、年頭のごあいさついたします。

明けましておめでとうございます。

皆さまにおかれましては、令和8年の輝かしい希望に満ちた新春を迎えられましたことに、謹んでお祝いを申し上げます。新年にあたり、京丹波町議会を代表いたしまして、年頭のごあいさつを申し上げます。

昨年、11月16日に執行されました町議会議員一般選挙におきまして、新任3人を含む13人の議員が選出され、不肖私が引き続き京丹波町議会議長の重責を担うことになりました。微力ではありますが、新たな決意を

うめ はら
梅原 好範
よし のり

持つて、議会の活性化を図り、さらなる住民の福祉の向上、地域社会の活力ある発展を目指し、議員一同力を合わせて取り組んでまいりますので、ご支援賜りますようよろしくお願い申し上げます。

さて、昨年を振り返りますと、大阪・関西万博が開催され、盛況のうちに幕を閉じました。大きな経済効果があったとされるなか、京丹波町も和知太鼓の演奏や栗のブースの出演など、絶好のアピールの機会となりました。2月には、大船渡市をはじめ、各地で大規模な山林火災が発生し、森林面積が80%以上を占める本町は、大きな衝撃を受けました。森林整備の重要性を改めて認識したところです。

世界では、ロシアのウクライナ侵攻やイスラエル・パレスチナでの戦闘が続いておりますが、今年こそは平穏な情勢を取り戻し、争いのない平和な年になることを心から願うばかりでございます。我が国は戦後80年、私たちは平和の尊さを深く胸に刻

み、その尊さを未来へと守り継いでいかなければなりません。町内に目を向けますと、京丹波町は昨年、合併20周年を迎え、記念式典が盛大に行われました。中学生の記念発表「わたしたちの京丹波」20年の先へ」と題した群読、また、須知高校生の人権条例にかける強い思いに、10年後、20年後、京丹波町の未来は明るいと、希望を持つとともに、若く力強い言葉に感銘を受けたところです。そして、改めてこの京丹波町を築いてきていただいた先人に敬意を表し、感謝をするとともに、私たちが、この子どもたちの思い描く、安心して暮らし、希望の持てるふるさと京丹波をつくり、若い世代へと引き継いでいかなければならないと、責任の重さとともに、決意を新たにいたしました。

また、議会といたしましては、9月定例会において、「山陰本線各駅にICカードシステムの早期導入を要望する決議」および「山陰本線各駅にICカードシ

テムの導入を鉄道事業者に働きかけることを求める意見書」を議決し、亀岡市議会、南丹市議会とともに、JR西日本株式会社を訪問し、嵯峨野線の復便、増便と合わせ、ICカードシステム導入について熱く意見を交わしたところです。町民のみならず、ICカード導入への切実な願いを、今後も畠中町長とともに、JR西日本をはじめ、国や関係機関に届け、一日も早い導入に向け、力を尽くしてまいります。

私たち議会は、これまで同様、町民の皆さま方からいただきました大切な思いを、一人ひとりの議員が忘れることなく、行政と連携、協力しながら、開かれた議会実現のため、二元代表制の役目をしっかりと認識し、議会改革を進めてまいります。

結びにあたり、本年が町民の皆さまにとりまして、実り多いすばらしい1年でありますよう、心からお祈り申し上げます、年頭のごあいさついたします。

令和7年 京丹波町の足跡

- 1月 ● 12日 二十歳のつどい
消防出初式
友好町の福島県双葉町で小畑万歳披露
27日 瑞穂地区が防犯モデル地区に指定
- 2月 ● 10日 京丹波乗シンポジウム 開催①
12日 明治国際医療大学と
包括的連携に関する協定締結
20日 ジュニア世代の学びと提案発表会②
- 3月 ● 8日 役場本庁舎が京都ハピネス賞受賞
26日 株式会社京都環境保全公社と
災害等廃棄物処理の協力に関する協定締結
- 4月 ● 18日 京丹波町パークゴルフクラブ10周年
30日 夢を叶えるアズビル山武財団奨学金贈呈式
- 5月 ● 4日 大阪・関西万博 和知太鼓披露③
24日 わち山野草の森 みどりのトンネル完成
25日 御田祭
- 6月 ● 1日 黒豆ロック
2日 京丹波GREEN Pay 導入
26日 町政懇談会 開始
- 7月 ● 17日 和知地区小中学校のあり方 検討委員会
- 8月 ● 5日 京たんば花火大会④
16日 みずほ夕涼み大会
23日 わちふるさと祭り
- 9月 ● 12日 リバーサル商品&新商品合同記者発表会
18日 大阪・関西万博
地球の未来と生物多様性シンポジウム⑤
23日 オーストラリア・ホークスベリー市からの
交換留学生受け入れ
28日 道の駅「京丹波 味夢の里」開業10周年
30日 第一回総合計画審議会
- 10月 ● 3日 戦没者追悼式
11日 合併20周年式典⑥
18日 京丹波マルシェ⑦
京丹波ウェルネスフェスタ
29日 イッテコ京丹波 運行開始
- 11月 ● 3日 京都丹波ロードレース記念大会⑧
16日 京丹波町議会議員一般選挙
- 12月 ● 6日 クリスマスマーケット⑨



新年のごあいさつ



京丹波町
教育委員会 教育長
松本 和久

新年明けましておめでとうございます。
ご家族の皆さまお揃いで、新しい年をお迎えになられたことと心からお喜び申し上げます。昨年の令和7年は、京丹波町の合併20周年の記念すべき年でした。10月の記念式典で、町内の3中学校の生徒による群読「わたしたちの京丹波20年のその先へ」の発表がありました。これまでの20年を振り返り、これからの京丹波町に寄せる思いを力強く発表し、京丹波町の次代の担い手としての決意を固める

機会となりました。また、昨年は一昨年に続き記録的な猛暑の1年でした。児童・生徒の安心、安全な学びの確保に向け、すべての小・中学校の体育館への空調機器の導入など、安心、安全な教育環境の整備を進めることができました。さて、本年令和8年は、島中町政の2期目の年となります。3つの柱の一つであります「教育と子育ての町」のさらなる充実を目指す1年にしたいと考えています。学校教育では、変化の激しい時代を生き抜く力の育成を目指す「学びを育む京丹波町メンソッド」、地域に根ざした課題解決型の探究学習、さらに地域とともに歩む学校づくりを進めてまいります。1月には、小学生による「京丹波町こども議会」、2月には、町内の中学校と須知高校の生徒による「ジュニア世代の学びと提案」の発表会の開催を予定しており、京丹波町の将来を見据えた学びの提案を行うこととしていきます。また、京丹波の

よさを生かした京丹波ならではの学校給食創造事業や、放課後児童クラブの充実、特に、瑞穂地域の放課後児童クラブのびのび2組の新たな施設の整備を進めてまいります。社会教育の分野では、全国都市緑化フェアの開催年に向け、京丹波町の豊かな自然と景観を生かした取組を進めます。さらに、町立図書館の図書サービスの充実、町民大学事業の推進、「健幸づくり」の充実に加え、文化財の調査活用などの取組をさらに進めてまいります。こうした取組によりまして、町民の皆さまが、元気に笑顔で過ごしていただける京丹波町を目指してまいります。どうか昨年と同様に、本町教育の推進に対しまして、なお一層のご理解とご協力を賜りますようお願い申し上げます。本年が皆さまにとりまして幸多い年となりますよう心からお祈り申し上げます。新年にあたりましてのご挨拶とさせていただきます。





がん検診

がん検診の意義

現在、日本人の2人に1人が「がん」になり、4人に1人が「がん」で亡くなっています。しかし、皆さんが適切にがん検診を受けることで、がんによる死亡を今よりも確実に減らすことができます。がん検診の真の目的は、単にがんを見つけることだけではありません。「症状がないうちに早期発見・早期治療を行い、がんで亡くなることを防ぐこと」にあります。

検診により死亡率低下が証明されている5つのがん

特に、胃がん、子宮頸がん、肺がん、乳がん、大腸がんの5つは、検診と治療によって死亡率が低下することが医学的に証明されています。一方で、子宮体がん、前立腺がん、甲状腺がん、肝胆膵腎がんなどは、現在のところ「自治体などの対策型検診として行うことで死亡率が減少する」という十分な根拠が確立されていません。そのため、まずは「国が推奨する5つのがん検診」を受けることを検討してみてください（表参照）。

国が推奨するがん検診の一覧

種類	検査項目	対象年齢	受診間隔
胃がん	問診に加え、胃部エックス線検査または胃内視鏡検査のいずれか	50歳以上 ※当分の間、胃部エックス線検査については40歳以上に対し実施可	2年に1回 ※当分の間、胃部エックス線検査については年1回実施可
子宮頸がん	問診、視診、子宮頸部の細胞診および内診	20歳代	2年に1回
	問診、視診、子宮頸部の細胞診および内診 問診、視診およびHPV検査単独法	30歳代 ※市区町村で実施する検査項目を要確認	2年に1回 5年に1回 ※罹患リスクが高い者については1年後に受診
肺がん	質問(問診)、胸部エックス線検査および喀痰細胞診	40歳以上 ※喀痰細胞診については原則として50歳以上の重喫煙者(喫煙指数600以上の者)のみ	年1回
乳がん	質問(問診)および乳房エックス線検査(マンモグラフィ) ※視診、触診は推奨しない	40歳以上	2年に1回
大腸がん	問診および便潜血検査	40歳以上	年1回

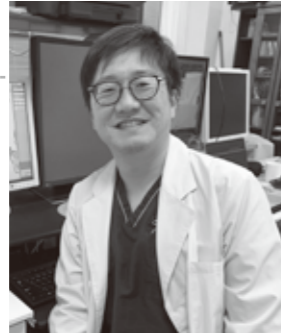

内科(内分泌・膠原病)

北井 順也 医師

国保京丹波町病院 水曜日、木曜日の内科予約診

主要な検診と選び方のポイント

胃がん検診

診断精度は、バリウム検査よりも胃カメラの方が高いです。検査時の負担は少し伴いますが、バリウムでは見つけられない微細な病変や、胃がんリスクとなる「ヘリコバクター・ピロリ菌」の感染有無も診断可能です。ピロリ菌は無症状でも感染していることがあり、早期の除菌治療が胃がん予防につながります。

大腸がん検診

便潜血検査は50歳以上であれば毎年推奨されています。これに加え、もしご家族に大腸がんを患った方がいらっしゃる場合は、一度大腸カメラを受けることも検討してください。

肺がん検診

これまでタバコを多く吸われていた方は、通常の胸部エックス線検査に加え、痰を調べてがん細胞の有無を確認する「喀痰細胞診」も併せて行うことをおすすめします。

がん検診には複数の検査方法がありますが、ご自身のリスクに応じた適切な方法を選ぶことが大切です。当院で実施可能な検査もありますので、「自分ほどの検査を受けるべきか」など、お気軽にご相談ください。

京丹波町にお住いの皆さんが健やかで幸せに「健幸」で暮らせるように……。国保京丹波町病院では、病気になる前の「予防医療」を大切に病気を患ってからもその人なりに幸せに暮らせるよう「地域包括ケアシステム」を充実し町民一人ひとりの健幸Wellness—ウェルネス—を目指しています。

院長先生の Wellnessコラム

かき た ひで はる
垣田 秀治院長

OTC類似薬って何？

最近、ニュースなどでOTC類似薬という言葉が聞かれますがどんな意味かご存じでしょうか？

そもそもOTC医薬品とは、薬局やドラッグストアで処方箋なしで購入できる市販薬のことです。OTCとは「over the counter」の略でカウンター越しに購入できる薬ということ。

風邪薬やアレルギー薬、胃腸薬、シップなど比較的軽い症状に用いる薬で種類もたくさんあります。



そしてOTC類似薬というのは、病院を受診して処方箋がなければ購入できませんが、成分や効能はOTC医薬品と似通っているものを指しています。



今、OTC類似薬に対して、薬剤の追加負担を求めたり、保険の対象外にしようとする動きが出ています。医療財政の抑制を目的とした制度改革の一環ですが、さまざまな問題もあり議論が継続されています。

今後の成り行きにも注視していく必要がありますね。



安心ほっと便り

京丹波町の「安全・安心まちづくり」を支援している
関西大学社会安全学部の取組を随時お伝えします。

関西大学
社会安全学部

Series 45

感謝の気持ちをこめて、ハッピーニュース!

おかげさまで、さまざまなフィールドで防災プロジェクトを持続して取り組んでいることが評価され、
関西大学近藤研究室は、「ぼうさい甲子園」でグランプリに輝くことができました。

京丹波町でのプロジェクトも、早10年を数えます。これからもフレッシュな思いで、取組を深化させて
いきたいと思ひます。どうぞよろしくお願いいたします。



放送200回を超えるご長寿ラジオ番組
(滋賀県草津市
「えふえむ草津 Happy Bousai」)



ゼミ室で収録
放送100回を超えるラジオコーナー
(兵庫県尼崎市「あま咲き防災ラボ」)



京丹波のプロジェクトは
お世話になって、早10年!



ぼうさい体操
奮闘中!



津波避難を考える
プロジェクト
(和歌山県すさみ町見老津集落)



12年持続している
校内防災放送
(兵庫県神戸市真陽小学校)



年度末景品に応募しよう!

今年も選べる**6**種類
各種**7**人の方にプレゼント

3000Pで
応募可能
複数の商品に応募
できます!

応募期間:1月19日(月)~2月20日(金)

直火焼き製法で
丹念に焼き上げた
自家製ローストビーフ300g



株式会社いづつ屋

贅沢お重のモンブラン *new*



一般財団法人 和知ふるさと振興センター

京丹波の牧場が作るチーズ
焼いて食べるチーズ
さけるチーズの詰め合わせ *new*



株式会社ミルクファーム すぎやま

京丹波ぎょうざ6人前
(16個入り×3ケース) *new*



株式会社岸本畜産

京都・丹波高原育ちのいちご
「あきひめ」レギュラー
200g×4パック



株式会社京都誠志郎農園

京丹波みずほファームの
ギフトボックス
・各種こだわり卵
・たまごかけ醤油、だしまき醤油
・京丹波バターチキンカレー



有限会社みずほファーム

交換&応募期限が迫っています!

奨励賞(カフェチケット)の交換と毎月賞(飲食店チケット)の応募は
1月31日(土)まで! お忘れないようにお願いいたします。

- お一人さま何口でもポイントの限り応募いただけますが、重複当選することはありませんのでご了承ください。
- 当選者の発表は商品の発送をもって、かえさせていただきます。景品に応募するためにポイントを使用します。
- 落選した場合、ポイントが戻ることはありませんので、ご注意ください。

【問い合わせ先】

教育委員会社会教育課	Tel.84-0028
住民課	Tel.82-3803
健康推進課	Tel.86-1800



冬の入浴中の事故に要注意!

体を温め、疲れを癒してくれるお風呂。しかし、寒い季節には入浴中に気を失って浴槽の中で溺れる事故が多くなります。特に高齢者は注意が必要です。入浴中に溺れて亡くなる方は交通事故で亡くなる方の約3倍も多いのです。

事故の原因は?



事故の原因の一つは、急な温度差による血圧の急激な変化(ヒートショック)です。

冷え込んだ脱衣所で服を脱ぎ、浴室も寒いと血管が縮まり血圧が一気に上昇します。そのあと浴槽に浸かると体が温まって血管が広がり、急上昇した血圧が下がります。この急激な血圧の変化により、一時的に脳内に血液が回らず一過性の意識障害を起こすことがあります。

出典:政府広報オンライン「交通事故の約3倍?! 冬の入浴中の事故に要注意!」

事故を防ぐポイント

- 1 入浴前に脱衣所や浴室を温めておく。**
できるだけ部屋との寒暖差をなくしましょう。
- 2 湯温は41℃以下。お湯につかる時間は10分までを目安にする。**
入るときはかけ湯をしてお湯の温度に体を慣らすと血圧の急激な変動を防げます。
- 3 浴槽から急に立ち上がらない。**
体にかかっていた水圧が急になくなると圧迫されていた血管が一気に拡張し、脳に行く血液が減り、脳が貧血状態になり意識を失うこともあります。
- 4 食後すぐの入浴、飲酒後、医薬品服用後の入浴は避ける。**
体調の悪いときや、精神安定剤、睡眠薬などの服用後も入浴を避けましょう。
- 5 お風呂に入る前に同居する家族にひと声かける。**
異変があった場合には家族に早く発見してもらうことが重要です。
- 6 家族は入浴中の高齢者の動向に注意する。**
なにか異常を感じたらためらわずに声をかけましょう。

『消費生活相談窓口』

※メールでの相談はお受けしていません

京丹波町では、消費生活に関する相談や情報提供をお受けしています。

一人で悩まず
気軽に利用
してください。

相談日:水・木曜日
午前9時30分～午後4時
京丹波町住民課内 Tel:0771-82-3803

相談日:月・火・金曜日
午前9時～午後4時
南丹市商工課内 Tel:0771-68-0100

相談される曜日で
連絡先を
ご確認ください。

新年明けましておめでとうございます

旧年中は、各種の図書館事業にご支援・ご協力を賜り誠にありがとうございました。

これからも職員一同、町民の皆さんのご希望やご要望に応えられる図書館として、取組をさらに推進してまいります。皆さんにとって、今年が良い年となりますよう、京丹波町図書館は全力で応援します。

皆さんのご来館をお待ちしております。

「ほんサーチ」の便利な使い方

「ほんサーチ」のホーム画面には、全国で話題の本が表示されています。本の画像をタップすれば予約画面に進みますので、新しい本や気になる本が手軽に予約できます。ぜひご利用ください。



おすすめの本

「中三・ラブソディ」 花里 真希 著/講談社

季里が3歳の時、父が突然いなくなった。父はクイーンの「ボヘミアン・ラブソディ」をいつも聴いていた。中3の季里が合唱コンクールの練習で困っていた時、突然フレディ・マーキュリーがイマジナリーフレンドとして現れて…。



「山本周五郎戦場の武士たち」 山本 周五郎 著/あけび書房

アジア太平洋戦争末期の1943年から45年に発表された作品のうち、戦場を舞台にしたものや、武士のありようや生と死をテーマにしたものを選集。戦後80年の今日、戦争の時代にそうした作家がいたことを思い返す短編集。



新しい本

- あおいことり たてのひろし 作・なかの真実絵 世界文化社
- ほかにも続々入荷中
- デモクラシーのいろは 森絵都著/KADOKAWA
- 花魁仕置人藤紫 家田莊子著/白秋社
- なぜ人は穴があると覗いてしまうのか 松村真宏著/幻冬舎
- ホテル・バルザール ケイト・ディカミロ作/偕成社
- みちゆくひと 彩瀬まる著/講談社
- ツバメの親子はどこにいる 榎崎茜作/くもん出版
- 2泊3日のぶらり日本史あるき 行ってみたいくなる歴史の舞台 河合敦著/青春出版社

京丹波町図書館 2月のイベント

イベント情報 https://www.town.kyotamba.kyoto.jp/kakukakaragasasu/kyoikuiinkai_shakaikyoikuka/gyomuannai/library/8279.html



京丹波町
図書館イベント
情報はこちら

イベント

- ☆ちいさいこのおはなし会 中央館
2月25日(水) 午前10時30分～11時
手遊びや紙芝居、絵本の読み聞かせなどを行います。
- ☆サタデークラブ連携おはなし会 中央館
2月28日(土) 午前10時30分～11時

調べる学習コンクール「しらべてガッテン!」全点展示

期間:2月13日(金)～15日(日)
時間:午前8時30分～午後8時
場所:役場本庁舎1階 防災会議室
町内の小学生、中学生、高校生の力作をぜひご覧ください。

京丹波町図書館への問合せ

- 中央館(京丹波町中央公民館2階)
午前9時～午後5時 Tel0771-82-0255
- こだち図書(役場本庁舎1階交流ラウンジ内)
火・水・金 午前9時～午後7時
木・土・日 午前9時～午後5時 Tel0771-82-3850
- 瑞穂分館(山村開発センターみずほ1階)
午前9時～午後5時 Tel0771-88-0506
- 和知分館(和知ふれあいセンター1階)
午前10時～午後6時 Tel0771-84-2081

日曜は、こだち図書以外休館です。また、月曜、祝日および毎月最終木曜日は、全館休館です。その他、臨時休館などのお知らせは、京丹波あんしんアプリで配信します。

令和7年分確定申告に関する園部税務署からのお知らせ

●すでに約7割の方が「e-Tax」で申告しています！

確定申告期間中は、毎年多くの方が確定申告会場に来場されるため、会場内が大変混雑します。お手持ちのスマートフォンやパソコンを利用して、自宅などから「e-Tax」で申告書などを作成・送信すれば、会場へお越しいただく必要はありませんので、ぜひe-Taxをご利用ください。

- ・国税庁ホームページの「確定申告書等作成コーナー」では、画面の案内に沿って金額などを入力するだけで確定申告書などを作成することができ、作成した確定申告書などは、そのままe-Taxで送信できます。自動計算されるため、計算誤りの心配もありません。
- ・e-Taxを利用して確定申告書などを作成・送信するためには、①「マイナンバーカード」(2種類のパスワードを含む)と「マイナンバーカード読取対応のスマートフォン」または②e-Tax用の「ID・パスワード」が必要です。なお、マイナポータルアプリをインストールし、マイナンバーカードを利用してマイナポータルと連携すれば、給与などの収入に関する情報や、医療費、ふるさと納税などの控除に関する情報を一括取得し、確定申告書の該当項目に自動入力することができます。②の「ID・パスワード」は、令和7年10月1日から新規発行を停止しておりますので、マイナンバーカードの取得をご検討ください。



確定申告など作成コーナー



マイナポータル連携特設サイト

作成コーナー

●園部税務署の確定申告会場の開設は2月16日(月)からです

園部税務署の確定申告会場の開設期間は、令和8年2月16日(月)から3月16日(月)まで(土、日、祝日を除く)です。2月13日(金)以前は通常窓口での対応となりますので、相談には事前予約が必要です。なお、確定申告会場の相談受付は、午前8時30分から午後4時まで(相談開始は午前9時から)ですが、混雑状況によっては、早めに相談受付を終了する場合があります。

- ・確定申告会場でも、原則としてご自身のスマートフォンで申告書などを作成・送信していただきますので、源泉徴収票などの申告書の作成に必要な書類のほか、①スマートフォン(マイナポータルアプリを事前にインストール)と②マイナンバーカード(2種類のパスワードを含む)をご持参ください。
- ・駐車場に限りがありますので、来場の際はできるだけ公共交通機関をご利用ください。

●土地等譲渡所得等および贈与税は相談日指定の対応となります

園部税務署の確定申告会場では、土地・建物の譲渡所得、総合譲渡所得(金地金などの譲渡による所得)、山林所得および贈与税の相談は特定の日のみ行います。相談を希望される方は、相談担当者が確定申告会場に従事する次の相談日にお越しください。なお、相談日以外に来場された場合、対応できないことがあります。

園部税務署における土地等譲渡所得等および贈与税の相談日

2月	16日(月)、17日(火)、18日(水)、19日(木)、20日(金)
3月	3日(火)、4日(水)、5日(木)、6日(金)、13日(金)、16日(月)

●国税の納付は簡単便利なキャッシュレス納付で！

所得税・個人事業者の消費税の納税には、振替納税をぜひご利用ください。振替依頼書は、次の流れでオンラインで提出できます。



詳しくはこちら

●国税に関するご質問・ご相談は電話相談センターへ！

国税に関するご質問・ご相談は、国税相談専用ダイヤル 0570-00-5901へ(全国一律番号のナビダイヤル。受付は土、日、祝日および年末年始を除く日の午前8時30分～午後5時)。その他、国税庁ホームページでは、タックスアンサー(一般的な質問)やチャットボット(質問への回答)を掲載しておりますので、国税に関するご質問・ご相談にぜひご利用ください。



詳しくはこちら

問：園部税務署 TEL0771-62-0340

マイナンバーカード等交付夜間窓口

平日の日中に来庁が困難な方は、この機会をご利用ください。

●窓口開設日

- 住民課 2月5日(木)、2月19日(木)
- 瑞穂支所 2月12日(木)
- 和知支所 1月22日(木)、2月26日(木)

※毎月第1・3木曜日に住民課、第2木曜日に瑞穂支所、第4木曜日に和知支所で開設(祝日除く)。

●開設時間 午後5時30分～午後7時

●取扱内容

- ・マイナンバーカード交付
- ・マイナンバーカード電子証明書更新、暗証番号初期化
- ・証明書交付(住民票の写し、住民票記載事項証明書、印鑑登録証明書)
- ・印鑑登録

※原則予約不要。ただし、マイナンバーカード交付通知書(はがき)に記載の交付場所と異なる窓口でのカード交付を希望される方は、開設日の前々日(閉庁日除く)までに予約してください。

※マイナンバーカードの関係事務は、本人の来庁に限ります。※マイナンバーカード交付申請サポートは行なっていません。申請サポートを希望される方は、平日の開庁時間内(午前8時30分～午後5時15分)に住民課または支所へお越しください。

※広域交付住民票、戸籍関係、税関係の証明書などは発行できません。

※住民異動届(転入・転出など)や健康保険の届出、町税の納付などはできません。

問・予約：住民課 TEL82-3803
瑞穂支所 TEL86-0150
和知支所 TEL84-0200

広報
京丹波

お知らせ版

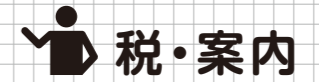

町税などの納期限

納期限：2月2日(月)

- 町・府民税(普通徴収・第4期分)
- 国民健康保険税(普通徴収・第10期分)

問：税務課 TEL82-3802

- 後期高齢者医療保険料(普通徴収・第7期分)

問：住民課 TEL82-3803

- 介護保険料(普通徴収・第8期分)

問：福祉支援課 TEL82-1800

- 水道料金1月分(12月使用分)

- 下水道使用料1月分(12月使用分)

問：上下水道課 TEL83-9105

納税は納期限までに済ませましょう。納期限を過ぎると、督促手数料および延滞金が増加されます。なお、未納の税で納期限から一定期間経過したものは、広域連合「京都地方税機構」において徴収業務を行います。

献血にご協力ください

- 日時 2月16日(月)
午前10時～11時、午後0時15分～3時30分

- 場所 京丹波町役場

問：健康推進課 TEL86-1800

2月のごみ収集日のご案内 — 混ぜればごみ 分ければ資源 資源を大切に —

収集日当日の午前8時30分までに指定の集積場へ出してください。

	プラスチック資源ごみ			ペットボトル 紙パック/雑がみ ダンボール/新聞・雑誌	ビン/ガラス 陶磁器類/電池	金属/家電 アルミ 粗大ごみ	有害ごみ 蛍光灯 鏡ほか
丹波地区1	3日(火)	12日(木)	20日(金)	18日(水)	5日(木)	2日(月)	—
丹波地区2						6日(金)	
丹波地区3	6日(金)	16日(月)	26日(木)	25日(水)	4日(水)	3日(火)	—
丹波地区4						5日(木)	
瑞穂地区1	3日(火)	12日(木)	20日(金)	18日(水)	6日(金)	9日(月)	—
瑞穂地区2						10日(火)	
瑞穂地区3						13日(金)	
瑞穂地区4						16日(月)	
和知地区1	6日(金)	16日(月)	26日(木)	25日(水)	3日(火)	—	—
和知地区2						—	
和知地区3						—	

可燃ごみ(生ごみ)収集日

2日(月)、5日(木)、9日(月)、12日(木)、16日(月)、19日(木)、23日(月・祝)、26日(木)

宅地売ります。

自然豊かで住みやすい環境 スーパー 京都縦貫道 I C 京丹波町役場
京都府立丹波自然運動公園 すべて約3Km以内程度の好立地です。

- ① 京丹波町蒲生蒲生野 383-25 宅地 102.95 m²(約31坪)
販売価格：150万円(諸経費別)
- ② 京丹波町蒲生蒲生野 383-26 宅地 110.43 m²(約33坪)
販売価格：180万円(諸経費別)

問 マグマ株式会社
TEL075-933-6000



詳しくはこちら

※諸経費とは 売主、買主の登記等に関わる経費です。

京丹波町では次の方を対象とした医療費の助成を実施しています。

受給対象者の認定を受けた場合、医療機関などで受給者証または対象者証を提示することで、医療費の一部負担金を公費で負担します。(負担する割合、金額は制度によって異なります。)

新たに認定を受けるには、加入医療保険が発行する資格確認書または資格情報のお知らせ、対象者であることが確認できる書類などを持参のうえ、住民課または支所で申請してください。

●障害(児)者医療制度

重度心身障害老人健康管理事業

次のいずれかに該当する方

- (1)身体障害者手帳1級から3級の方
- (2)身体障害者手帳4級で次のいずれかに該当する方
 - ・音声機能または言語機能の障害の方
 - ・両下肢のすべての指を失われている方
 - ・一下肢を下腿の2分の1以上失われている方
 - ・一下肢の機能に著しい障害がある方
 - ・両耳の聴力レベルが80デシベル以上の方
- (3)療育手帳A判定またはB判定の方
- (4)精神障害者保健福祉手帳1級または2級の方
- (5)障害基礎年金1級または2級を受給されている方

●ひとり親家庭医療制度

次のいずれかに該当する方

- (1)ひとり親家庭の児童とその親
- (2)両親のいない児童

●老人医療制度

65歳以上70歳未満で、所得税非課税世帯の方

●京丹波町すこやか子育て医療費助成事業

出生から中学校卒業までの子ども

※詳しくは町ホームページをご覧ください。各申請書のダウンロードもできます。

問:住民課 TEL82-3803



水道管凍結防止のお願い

凍結による漏水は、断水の原因となることがあります

冬の冷え込みが厳しいときは、水道管が凍結しやすくなります。水道管が凍結してしまうと、水が出なくなったり水道管が破裂し、地域の断水の原因になることがあります。

1 凍結しやすいところ

屋外で水道管が露出しているところ、家の北側で陽の当たらないところ、風当たりの強いところなどには注意が必要です。

2 凍結させないために

水道管が露出しないように、管に保温材を巻き付け、その上からひもで縛って固定し、さらに保温材が水で濡れないようにビニールテープなどで下から隙間なく重ねて巻きます。保温材は市販されているものの他に、毛布・レジャーマット・発泡スチロールなど、ご家庭にあるものでも代用できます。

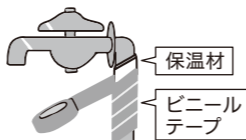

3 水道管が凍結してしまった場合は

蛇口が凍ったときは、上からタオルなどをかぶせて、ぬるま湯をゆっくりとかけてください。

※熱いお湯を直接、水道管にかけると管や蛇口が破損する恐れがあります。



4 万が一、破裂してしまった場合は

京丹波町指定給水装置工事業者に修繕を依頼してください。

※京丹波町指定給水装置工事業者の詳細は、京丹波町ホームページ「京丹波町水道事業指定給水装置工事業者一覧」をご参照ください。

5 情報提供のお願い

「京丹波あんしんアプリ」などで配水池の水位低下をお知らせした場合は、その地域のどこかで漏水していると考えられます。水圧がいつもより低い、水路の水量がいつもより多いなど、些細な変化でも結構ですので、早期復旧のため情報提供をお願いいたします。

問:上下水道課 TEL83-9105

※都合により担当医師が変更になる場合があります。あらかじめご了承ください。

院長=垣田秀治

【京丹波町病院】TEL86-0220

	月曜日	火曜日	水曜日	木曜日	金曜日	土曜日
内科	一般外来 藤田凱斗(総合内科) 中嶋諒(総合内科)	高木優大(府立医大/循環器)	小川修平	横井大祐(府立医大北部医療センター/総合内科)	井上弘之(府立医大/内分泌・膠原病)	第2土曜日 中嶋諒(総合内科) 第4土曜日 藤田凱斗(総合内科)
	予約診察(午前)	垣田秀治(総合内科)	北井順也(府立医大/膠原病・リウマチ)	垣田秀治(総合内科)	垣田秀治(総合内科)	第4土曜日 垣田秀治(総合内科)
	予約診察(午後) (☎:午後1時~)	藤田凱斗(総合内科)	中嶋諒(総合内科)	奇数週 北井順也 偶数週 井上弘之(府立医大/膠原病・リウマチ)	中嶋諒(総合内科)	
外科	前田武昌(消化器)	担当医	山岡延樹(消化器)	担当医	担当医	
整形外科	小藤和孝(明治国際医大)				竹浦信明(府立医大)	
小児科	熊澤慶大(府立医大)	担当医	渡辺和徳(府立医大)	飛鳥暉昌(府立医大)	横田侑紀(府立医大)	第2土曜日 竹下直樹(府立医大) 第4土曜日 井上聡(府立医大)
小児科予防接種(予約制)				飛鳥暉昌(府立医大)		第2土曜日 竹下直樹(府立医大) 第4土曜日 井上聡(府立医大)
皮膚科 (第1・第3木曜日) (☎:午後1時~3時30分 ☎:午後2時45分~)				第1木曜日 足立尚弥(福知山市民) 第3木曜日 荒田健太(福知山市民)		
精神神経科 (物忘れ外来) (第2火曜日・第2土曜日)		第2火曜日 石川雅裕(東舞鶴医誠会) (☎:午後1時~2時30分 ☎:午後1時30分~)				第2土曜日 石川雅裕(東舞鶴医誠会)

- 受付時間: (初診)午前8時30分~11時30分 (再診)午前7時~11時30分
- 診察時間: 午前9時~(午後の内科予約診察、皮膚科、第2火曜日の精神神経科は上記表記載のとおり)
- 急患の場合、必ず事前の連絡をお願いします。
- ☎は受付時間、☎は診察時間

【京丹波町病院質美診療所】TEL86-0586

所長=藤田凱斗

	月曜日	火曜日	水曜日	木曜日	金曜日
総合内科				藤田凱斗	

○診察日は、毎週木曜日の午後です。○受付時間:午後1時~3時30分 ○診察時間:午後1時30分~4時

【京丹波町病院和知診療所】TEL84-1112

所長=庄林 智

	月曜日	火曜日	水曜日	木曜日	金曜日
内科(午前)	小川修平	中嶋諒(総合内科)	木田祐之朗(府立医大/内分泌・膠原病)	小川修平	藤田凱斗(総合内科)
内科(夜間診察)	担当医(午後5時30分~)				
外科・整形外科(午前)	庄林 智(外科一般)	前田武昌(外科一般)(午前10時~)			林 大智(明治国際/整形外科)

- 受付時間:午前8時30分~11時30分(受付順番表は午前7時から記入できます。)
- 診察時間:午前9時~(毎週月曜日の夜間診察、火曜日午前外科の診療時間は上記表記載のとおり)
- 夜間診察(内科)の受付時間:午後3時~6時30分(毎週月曜日(祝日を除く))

【京丹波町病院和知歯科診療所】TEL84-1154

所長=三浦博人

	月曜日	火曜日	水曜日	木曜日	金曜日	土曜日
歯科	濱岡秀樹	担当医	三浦博人	三浦博人 濱岡秀樹	担当医	担当医

- 診察時間:午前9時~正午/午後1時~4時30分
- 予約での診察になりますので、事前に電話連絡をお願いします(急患の場合も含む)。

各施設の敷地内は全面禁煙となっております。ご理解とご協力をお願いいたします。

ひとりで悩まず、弁護士へ。

綾部法律相談センター
0772-68-3080
平日 9:15-16:30



京都弁護士会
KYOTO BAR ASSOCIATION

こどもの居場所づくり学習会

京丹波町母子寡婦福祉会では、町内にお住まいのひとり親家庭、または学習支援が必要な小学1年生から6年生までを対象に学習会を開催します。母子寡婦福祉会の会員・非会員は問いません。

開催日	申込期日
2月14日(土)	2月6日(金)
2月28日(土)	2月20日(金)

- 時 間 午前10時～11時30分
- 場 所 京丹波町中央公民館2階
- 参加料 無料
- 持ち物 筆記用具、宿題や教材、飲み物

問・申込:福祉支援課 TEL82-1800

「きこえと補聴器の相談会」開催のご案内

社会福祉法人 京都聴覚言語障害者福祉協会による「きこえと補聴器の相談会」が下記のとおり開催されます。

- 相談内容
きこえの相談…福祉機器・福祉制度などの相談
補聴器の相談…補聴器の調整・修理・電池交換・購入・試聴などの相談
聴力測定…予備検査程度の簡単な聴力測定

- 開催日時・会場
2月25日(水) 園部文化会館「アスエルそのべ」
3月25日(水) 京丹波町中央公民館 1階
時間はいずれも午後1時～3時

- 対象者
京丹波町、南丹市や近隣にお住まいの難聴者・中途失聴者、その家族など。障害者手帳は無いが、きこえにくい方や補聴器を必要とされている方。

- 相談料
無料 ※補聴器修理費用・電池代などは実費負担です。
※きこえの相談と聴力測定は、事前予約が必要です。
※障害者手帳、補聴器をお持ちの方は持参してください。
※言語聴覚士による相談をご希望の方は、下記までお問い合わせください。

問・予約:ふない聴覚言語障害センター
TEL0771-63-6447
FAX0771-63-6448

京丹波町子育て支援センターからのお知らせ

- [子育て支援ルーム開放日]
●京丹波町子育て支援センター
日 時 火・木・金曜日 午前9時30分～午後2時30分

- [おひさまひろば] (2歳児対象親子通所事業)
日 時 2月3日(火)、10日(火)、17日(火)、24日(火)
午前9時30分～11時30分

- 場 所 京丹波町子育て支援センター
- [きらきらひろば] (0、1歳児対象親子通所事業)
日 時 2月19日(木) 午前10時～11時

- 場 所 京丹波町子育て支援センター
- ※随時参加を受付中。対象者登録制となりますので詳細は京丹波町子育て支援センターまで。

問・申込
京丹波町子育て支援センター
(京丹波町豊田シミ98番地)
TEL090-1892-2774(直通)



子育てるるん
カレンダーはこちら

虐待防止相談窓口

児童虐待は社会全体で解決すべき問題です。
「189 気づいてあげて そのサイン」



- 連絡は匿名で行うことも可能です。連絡者や連絡内容に関する秘密は守られます。
- 0120-189-783でもお近くの児童相談所につながります。
- ※一部のIP電話からはつながりません。
※通話料無料



相談窓口:こども家庭センター TEL86-1120
京都府家庭支援総合センター
TEL075-531-9900

京丹波町高校生等医療費助成事業

京丹波町では、高校生等(中学校卒業から18歳に達する日以後最初の3月31日までの方)を対象とした医療費の償還払いによる助成を実施しています。

- 登録申請
助成を希望される方は、初回の支給申請時に登録申請書を提出してください。その際、以下の書類の提示が必要です。
・加入医療保険が発行する高校生等の資格確認書または資格情報のお知らせ
・学生証(学生の場合)
・進学のため町外に住所を移した方は、在寮証明書または住民票
・振込先口座のわかるもの

- 支給申請
医療機関などで一旦自己負担額を支払い、その後、住民課または支所で支給申請をしてください。申請には医療費の領収書の原本が必要です。
※申請期限は、保険医療機関などにおいて診療を受けた日の属する月の翌月の1日から起算して1年です。
※詳しくは町ホームページをご覧ください。各申請書のダウンロードもできます。

問:住民課 TEL82-3803

京都府ひとり親家庭奨学金 (高校生入学支度金)の入学前支給

希望される方は入学支度金のみ入学前に支給を受けることができます。
※住民税非課税世帯の方は、支給額の多い高校生給付型奨学金を申請してください。(どちらかしか支給されません。)

- 金 額 45,000円
- 支給時期 3月27日(金)
- 対 象

申請日時点でひとり親家庭の父または母で高校への入学が決定している中学3年生の児童を扶養しており、令和8年4月1日時点で京都府内(京都市除く)に居住し、引き続きひとり親家庭であると見込める方

- 申請受付期間 2月2日(月)～27日(金)
- 提出書類
申請書・特記事項同意書(申請窓口にあり)および高校合格通知書(写)
- 申 請 先 福祉支援課 TEL82-1800
瑞穂支所 TEL86-0150
和知支所 TEL84-0200

問:南丹保健所福祉課 TEL0771-62-0361
福祉支援課 TEL82-1800

子育て

2月のすくすくカレンダー

- 1歳6カ月児健康診査[令和6年6月17日～8月17日生]
2月17日(火)午後 瑞穂保健福祉センター
 - 2歳児健康診査[令和5年7、8月生]
2月10日(火)午後 瑞穂保健福祉センター
 - 妊婦・乳幼児相談[妊婦、生後1歳ごろまで]
2月5日(木) 午前10時 京丹波町子育て支援センター
【持ち物】母子手帳、バスタオル
 - 離乳食教室前期(要予約)[妊婦、生後6カ月ごろまで]
2月18日(水) 午前9時45分 瑞穂保健福祉センター
【持ち物】母子手帳、エプロン、三角巾、マスク、バスタオル
 - ベビーマッサージ(要予約)
[生後2カ月～6カ月ごろまで]
2月13日(金) 午前10時 京丹波町子育て支援センター
【持ち物】母子手帳、バスタオル、着替え
- ※当日参加の事業については、事前にお問い合わせください。
※妊産婦、新生児、乳幼児の電話・訪問相談を随時実施しています。



Instagramは
こちら

問・予約:健康推進課 TEL86-1800

2月の発達相談

お子さまのことで気になることなどがありましたら、お気軽に健康推進課までお問い合わせください。

- たんぼぼ相談(臨床心理士) 2月17日(火)午前
2月27日(金)午前・午後
- いちご相談(言語聴覚士) 2月16日(月)午前・午後
- すくすく相談(作業療法士) 2月18日(水)午後
2月25日(水)午後
- 思春期相談(公認心理師) 2月18日(水)午後

※無料、要予約
※日時のお問い合わせは健康推進課まで

問・予約:健康推進課 TEL86-1800

オンライン里親相談会

京都府では、さまざまな事情により家庭で生活できない子どもを育ててくださる里親の募集をしています。里親の登録や里親制度について関心のある方を対象とした個別のオンライン相談会を実施しています。

- 日時 毎月第3金曜日
午後1時～4時(1人約30分)

問:京都府家庭支援総合センター
TEL075-531-9650



詳しくはこちら

お仕事募集中

高齢者の知識・経験・技能を活かし丁寧に仕事をします!!



随時 会員募集中

60歳以上の健康で働く意欲のある方、お気軽にお電話下さい!

☎(0771)82-0501

京丹波町シルバー人材センターHP→



(公益社団法人)京丹波町シルバー人材センター
☎622-0231 京丹波町豊田シミ98番地 京丹波町生涯学習センター内
高齢者活躍人材確保育成事業 【京都労働局委託事業】

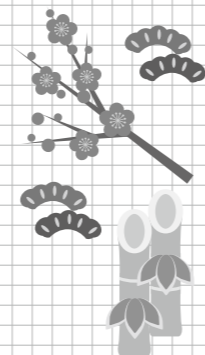

試験・求人

求人

町の雇用対策の一環として、町内事業所などから情報提供のあったものを掲載しています。

社会福祉法人山彦会 (三ノ宮小谷30)
Tel88-0001 担当:谷山

職種 調理員(パート)
※調理員の資格は無くても可。正職員も相談可。
賃金 1,122円~/時間
就労日数 週3~5日程度
※週1~2回でも相談可
就労時間 午前8時30分~午後5時30分
備考 18歳以上

セコム株式会社 近畿本部
(京都市下京区河原町通松原上る2丁目富永町338 京阪四条河原町ビル)
Tel075-341-1313 担当:林

職種 警備
募集人員 2人
賃金 206,000円(年賞与10万円支給)
就労日数 月10日程度(基本3日に1回の勤務)
就労時間 午前9時~9時(24時間)
備考 普通自動車免許保持者、学歴は高卒以上、18~65歳(定年は70歳)

DOG VILLA 木都-京丹波- (富田井爪46-1)
Tel080-5334-0529 担当:山田

職種 清掃業務【急募】、調理業務
賃金 1,150円/時間
就労日数 週3日程度(要相談)
就労時間 清掃:午前10時~午後3時
調理:午前6時30分~10時30分
備考 18~50歳

(公財)京都府立丹波自然運動公園協会の
(曾根崩下代110-7) Tel82-0560 総務課

書類選考あり
職種 公園運営に関する事務および現場業務全般
賃金 9,600円~/日
就労日数 週5日程度
勤務形態 午前8時30分~午後5時15分
(所定労働8時間)

職種 宿泊施設厨房での調理業務全般
賃金 1,150円~/時間
就労日数 応相談
勤務形態 午前6時~午後2時 午後1時~9時
(所定労働7時間)2交代で勤務

職種 園内の維持管理作業全般
賃金 1,122円~/時間
就労日数 週5日程度
勤務形態 午前9時~午後5時

社会福祉法人桜梅会 障害者支援施設丹波桜梅園
Tel86-0085 担当:由里・梅原

職種 生活支援員
募集人員 若干名
賃金 正規社員200,200円~265,300円
夜勤手当6,000円/回(月3回程度)
エッセンシャルワーカー手当30,000円/月
就労日数 シフト制(変形1カ月単位)
就労時間 午前6時30分~午後3時30分
午後1時~午後10時
夜勤 午後9時45分~午前6時45分
午後10時~午前7時

職種 看護師
募集人員 1人
賃金 正規社員243,300円~297,400円
業務手当12,000円/月
エッセンシャルワーカー手当30,000円/月
就労日数 基本平日勤務(年間110日休み)
就労時間 午前8時30分~午後5時30分
※オンコールなし

自衛隊各種採用試験に関するご案内

募集種目	概要	資格	受付締切	第1次試験期日
自衛官候補生	入隊後、任期満了時に継続または退職(転職・進学)を選択できるコース*	18歳以上 33歳未満	年間を通じて (令和8年春採用は2月1日まで)	受付時にお知らせ

※詳細は下記QRコードよりご確認ください。

採用説明会	日程	時間	場所
	平日	午前10時~正午、午後1時~3時、午後3時~5時	亀岡募集案内所
	土・日・祝	事前予約制 ※平日営業時間内での事前予約をお願いします。	

- 内容** 自衛官の仕事と生活および採用種目についての説明
- 対象** 学生・一般・保護者の方などどなたでも参加可

問・受付:
防衛省自衛隊京都地方協力本部 亀岡募集案内所
(亀岡市古世町西内坪34-26) Tel0771-24-4170



京都地方協力本部
ホームページはこちら

2月の相談

		日時	場所	問
		内容		
消費生活相談		水・木曜日(祝日除く) 4日(水)、5日(木)、12日(木)、 18日(水)、19日(木)、25日(水)、 26日(木) 午前9時30分~午後4時	役場本庁舎	住民課 Tel82-3803
		※南丹市の相談窓口も利用できます。【相談日】月・火・金曜日 午前9時~午後4時 【相談電話番号】0771-68-0100(南丹市商工課内) ※消費者ホットライン 【相談電話番号】(局番なし)188番		
行政書士による 無料相談会		4日(水) 午前9時30分~正午	中央公民館3階 会議室	京都府行政書士会 Tel075-692-2500
		※予約不要 相続・遺言、各種契約、農地転用、許認可申請手続きなどの相談		
こころの健康相談		12日(木)、26日(木) 午前9時30分~午後0時30分	瑞穂保健福祉センター1階 相談室	健康推進課 Tel86-1800
		※要予約 もみじヶ丘病院精神保健福祉士が相談に応じます。 ※予約の上、電話相談もできます。		
女性のための相談		10日(火)、25日(水) ①午後2時~2時50分 ②午後3時~3時50分	南丹市役所 (詳細は予約時にお伝え します。)	住民課 Tel82-3803 LINE予約はこちら (南丹市役所LINE)
		※要予約 女性専門相談員が相談に応じます。		
人権特設相談		5日(木) 午後1時30分~4時30分	園部総合庁舎1階	南丹広域振興局 園部地域総務部防災課 総合案内相談コーナー Tel0771-62-0360
		※予約不要 ※子ども人権委員が相談に応じます。		
司法書士 相談会	司法書士 法律・登記 無料相談会	21日(土) 午後1時~4時	丹波マーケス	京都司法書士会 総合相談センター Tel075-255-2566
	相続・遺言 相談センター	17日(火) 午後2時~4時	京都地方法務局 園部支局	京都司法書士会 相続・遺言相談センター Tel075-585-4113
	亀岡市相談会	6日(金) 午後6時~9時	ガレリアかめおか	京都司法書士会 総合相談センター Tel075-255-2566
		※要予約(webサイト、電話)		
司法書士無料相談会		7日(土) 午後1時~4時	瑞穂保健福祉センター2階 集団指導室	京都司法書士会 総合相談センター Tel075-255-2566
		14日(土) 午後1時~4時	わち林業センター1階 会議室	
		28日(土) 午後1時~4時	丹波マーケス コミュニティホールA	
		※予約、申込不要 2月は「相続・遺言」推進月間です。 相続・遺言の手続きなどで悩みの方は、ぜひ一度ご相談ください。		



2月15日(日)開催

午前8時55分 車いす競技スタート
午前9時 マラソン・ペア駅伝スタート
午後3時 終了

大会当日はご不便をおかけしますが、**ノーマイカーデー**にご協力をお願いします。

京都マラソンは、長時間にわたり道路を使用するため、京都市内全域で大規模な渋滞が発生する恐れがあります。緊急車両・路線バスの運行確保に向け、自家用車の使用を控え、公共交通機関をご利用ください。

※交通規制や路線バスの経路変更などに十分ご注意ください。自転車、歩行者のコース横断も制限されます。歩行者の横断は歩道橋、地下鉄出入口などをご利用ください。

問:京都市文化市民局
市民スポーツ振興室
Tel075-222-3138
Fax075-213-3367



京都マラソン公式HP

自然との共生を感じる森
わち山野草の森情報コーナー

【催しのご案内】

- ◆小さな春展 2月7日(土)~15日(日)
- ◆山野草展示即売 2月21日(土)~3月1日(日)

【園内見ごろ情報】

ツバキ・ニホンスイセン・バイカオウレン・ユキワリイチゲ・ウメなど

【山野草の紹介】

セツブンソウ:開花数は少ないですが中旬以降に白いかわい花を咲かせます。



開園時間:午前9時~午後5時(入園は午後3時まで)

休園日:毎週火曜日(火曜日が祝日の場合は営業、翌水曜日が休園日)

※2月18日(水)休園日

入園料:大人350円、小学生250円

※山野草苗・花苗の販売、寄せ植えや苔玉などの体験教室などもできます(体験教室は要予約)。

※管理棟、温室までは無料。

問・予約:わち山野草の森
Tel84-2041 Fax84-2045
E-mail:sanyasou@zc.ztv.ne.jp
HP:http://www.zc.ztv.ne.jp/sanyasou/



わち山野草の森
情報コーナー

「京丹波町暮らしの便利帳」広告主を募集します

●「京丹波町暮らしの便利帳」とは

京丹波町は株式会社サイネックスと共同で、町の情報や行政サービスを掲載する「京丹波町暮らしの便利帳」を制作しています。発行は令和8年7月を予定しており、町内各世帯に配布を行うほか、役場窓口にも設置する予定としています。



●広告主を募集します

「京丹波町暮らしの便利帳」に掲載する広告募集のため、株式会社サイネックスが町内の事業所を訪問します。ご理解とご協力をいただきますようお願いいたします。なお、広告の掲載については下記まで。

問:株式会社サイネックス 京都支店
Tel075-315-0085

グリーンランドみずほからのお知らせ

●卓球・バドミントンを楽しむ日

日時 2月3日(火)、10日(火)、17日(火)
午前9時~正午

場所 グリーンランドみずほ 体育館

参加料 300円

申込 当日受付

※ラケット・ボールレンタル無料
※体育館シューズ持参

問:グリーンランドみずほ
Tel86-1512



ホームページはこちら

伝統芸能常設館からのご案内

道の駅「和」道路情報センター「伝統芸能常設館」の定期公演・発表会および展示コーナーについてご案内します。

定期公演・発表会

●1月24日(土) 開演 午後1時30分

【伝統芸能】小畑万歳保存会

【文化サークル】なみすい~京丹波吹奏楽団~

●2月28日(土) 開演 午後1時30分

【伝統芸能】和知人形浄瑠璃保存会

【文化サークル】なみすい~京丹波吹奏楽団~

展示コーナー

●1月 なし

●2月 ちぎり絵 伊藤サークル

問:道の駅「和」 Tel84-1008

広報
京丹波

お知らせ版

健康体操教室『月2の会』

椅子に座って行う体操教室です。

●日時・場所

2月13日(金)、27日(金) 山村開発センターみずほ

2月10日(火)、24日(火) 役場本庁舎

2月4日(水)、25日(水) 和知ふれあいセンター

午前10時~11時30分

●対象 どなたでも

●参加料 1回100円

●持ち物 お茶、マスク

問:京丹波町地域包括支援センター Tel82-0001

健康講座 「こころの健康について
~こころを元気に、自分もまわりの人も健幸に~」

心の健康や病気について知り、自分や身近な人の心の不調のサインや対処法、支え方について学びましょう。

●日時 2月21日(土) 午後1時30分~3時

●場所 京丹波町役場 2階 大会議室

●講師 CareProSchool西邑
にしむらあきら
西邑 章さん(精神保健福祉士)

●申込 要予約 2月17日(火)までに電話などにて申し込みください。

問・受付:健康推進課
Tel86-1800 Fax86-1233

まちのニュースをテレビで放映中

京丹波ウィークリー(11ch)で、まちの出来事などをお届けする「ニュースフラッシュ」のほか各種コーナーや特集番組を放送しています。詳しい番組内容は、テレビの電子番組表(EPG)、文字放送、京丹波あんしんアプリ、京新聞朝刊丹波版をご覧ください。

●放送時間 午前7時・10時・正午・午後3時・7時30分・11時

問:企画情報課(京丹波町情報センター)
Tel88-5000

リフレッシュ体操教室

3B体操を主として音楽に合わせて、3つの道具(ボール、ベル、ペルター)を使って、楽しく身体を動かします。

●日時 1月22日(木)、29日(木)
2月5日(木)、19日(木)、26日(木)
午後1時30分~3時

●場所 健康管理センター

●対象 町内在住、在勤の40歳以上

※要予約(初回参加の方)

問・予約:健康推進課 Tel86-1800

スリーエー(3A)教室

A 明るく A 頭を使って A あきらめない
スリーエー(3A)教室では、認知症の予防や進行予防に役立つゲームを行います。

●日時 2月3日(火)、17日(火) 午前10時~11時30分

●場所 役場本庁舎

●対象 どなたでも

●参加料 1回100円

●持ち物 お茶、マスク

問:京丹波町地域包括支援センター Tel82-0001

南丹圏域障害者就業セミナー開催について

障がいのある方たちが、安心して長く働き続けられる地域づくりを目指すとともに、関係機関の連携を図り、障がい者就業への理解を広く求める機会としてセミナーを開催します。

●日時 2月21日(土) 午後1時30分~4時15分

●場所 ガレリアかめおか 2階 大広間

●対象 障害福祉関係者、教育関係者、行政関係者、当事者、家族、企業担当者、一般

●内容

第1部 基調講演「今あらためて働き方を問う」
全国就労移行支援事業所連絡協議会会長
社会福祉法人加島友愛会理事長 酒井 大介 氏

第2部 実践報告「やりがいのある仕事について
~当事者と職場からの発信~」
福島製株式会社 里山の休日京都・畑河

●定員 100人

●申込方法 事前に申込先へ電話などでお申し込みください。

問・申込
なんたん障害者就業・生活支援センター
〒621-0042 京都府亀岡市千代川町高野林西ノ畑
16-19 Tel0771-24-2181 Fax0771-20-1246
E-mail:nantan-syuugyou@nike.eonet.ne.jp

丹波自然運動公園からのお知らせ

スポーツ事業

教室

●エンジョイテニス(夜間)

日時 2月2日(月)、16日(月) 午後6時～9時
 場所 テニスコート(雨天中止)
 対象 18歳以上
 参加料 500円
 申込 当日受付

●レディーススポーツデー

日時 2月4日(水)、25日(水) 午前10時～11時30分
 場所 京都トレーニングセンター パフォーマンスルーム
 対象 18歳以上の女性
 参加料 300円
 内容 健康体操
 申込 当日受付

●エンジョイテニス(昼間)

日時 2月4日(水)、18日(水)、25日(水)
 午後1時30分～4時30分
 場所 テニスコート(雨天中止)
 対象 18歳以上
 参加料 400円
 申込 当日受付

●グラウンド・ゴルフのつどい

日時 2月6日(金)、13日(金)、27日(金)
 午前9時～11時45分
 場所 陸上競技場
 対象者 どなたでも
 参加料 500円
 内容 グラウンド・ゴルフを楽しむ
 申込 当日受付

●太極拳教室

日時 2月13日(金) 午後2時～4時
 場所 旧宿泊所会議室
 対象 どなたでも
 参加料 500円
 内容 太極拳の基礎を学ぶ
 申込 当日受付

●ヨガ教室

日時 2月27日(金) 午後2時～3時30分
 場所 京都トレーニングセンター研修室
 対象 どなたでも
 参加料 700円
 内容 ヨガで心身をリフレッシュしよう
 申込 当日受付



大会

●第16回クロスカントリー大会

日時 2月21日(土) 午前10時30分～
 場所 陸上競技場周辺および
 園内クロスカントリーコース
 対象 小学生以上(ウォーキングのみ幼児以上)
 参加料 700円(ウォーキング200円)
 種目 1.5km(小学生の部/中学生の部/
 一般の部)各男女
 3km(中学生の部/一般の部)各男女
 1.5kmウォーキング(幼児以上)
 申込 1月31日(土)まで

●第8回 マスターズテニス大会

日時 3月11日(水) 午前9時～
 場所 テニスコート
 対象者 男子60歳以上、女子50歳以上
 参加料 2,000円(1ペア)
 定員 男女別ダブルス各32組
 申込 3月4日(水)まで

●第83回グラウンド・ゴルフ大会

日時 3月17日(火) 午前9時～
 場所 陸上競技場・補助競技場
 対象者 どなたでも
 参加料 2,500円(お弁当・お茶付)
 定員 336人(予定)
 申込 2月17日(火)午前9時～団体・一般予約受付



イベント

●いとまrché(いとまるシェ)

日時 2月19日(木) 午前11時～午後4時
 場所 京都トレーニングセンター内ロビーほか
 内容 ハンドメイド品の展示・販売、キッチンカー
 など飲食販売 など

申込:必要事項【住所、氏名(ふりがな)、年齢、電話番号、参加希望の事業名】を記入の上、下記の方法でお申し込みください。
 ・郵送 ・FAX ・メール
 ※当日受付の事業は申込み不要

問:丹波自然運動公園
 TEL0771-82-1045
 FAX0771-82-0480
 E-mail:kouen@kyoto-tanbapark.or.jp



丹波自然運動公園のホームページはこちら

臨時休園日 1月19日(月)、20日(火)

※臨時休園日は施設の総合点検のため、終日休園となります。

表彰
農林水産業の
発展に貢献

11月29日に京都府総合見本市

会館で行われた京都府農林水産フェスティバル表彰式典において、おたきし大田喜好さんが京都府農山漁村伝承優秀技能認定「農の匠」を受けました。この認定は農山漁村地域で受け継がれてきた生産・生活技能のうち、特に優れた技術保持者を認めるものです。大田さんは、伏見とうがらしの施設栽培に取り組んでおり、その高い技術や新規生産者への技術指導が評価され、今回の認定につながりました。

そのほか同式典では、多年にわたり農林水産業と農山漁村の振興、発展に寄与したとして表彰される「京都府農林水産業功労者表彰」、39歳以下で農林水産業の経営改善に意欲的に取り組んだとして表彰される「京都府若手農林水産業者表彰」で、京丹波町から下記のとおり受賞者がありました。

【京都府農林水産業功労者表彰】(敬称略)
 浅井 清信(農業)
 野村 幸子(畜産)
 野村 政直(畜産)

【若手農林漁業者表彰】
 高崎 則兎(林業)
 藤本 和磨(林業)
 堀元 淳志(林業)



令和7年度 京都府農林水産フェスティバル表彰式典
 京都府農林水産業功労者表彰
 京都府農山漁村伝承優秀技能認定
 京都府若手農林漁業者表彰

表彰
府民総体軟式野球競技
京丹波町が優勝

第48回京都府民総合体育大会の市町村対抗軟式野球競技が10月19日より各会場で開催され、各市町村のチームが試合に挑みました。京丹波町からは、1チームが出場し、23チーム中、1位に輝きました。

トーナメント方式で開催され、京丹波町はシードとして26日から出場。和束町との初戦を8対5で制し、続く準々決勝では精華町と対戦して17対0で勝利。準決勝では京田辺市を相手に3対1で勝ち上がり、決勝で京丹波市に4対0で勝利し、見事優勝を果たしました。



優勝した京丹波町軟式野球チーム

相続登記 不動産登記 役員変更 名義変更 抵当権抹消

山内司法書士事務所

お気軽にご相談下さい!

TEL 0771-84-1162
 遺言・終活、後見・死後事務委任契約

京丹波町市場前橋36番地1
 司法書士 山内保志 (やまうち やすし)



表彰
優れた建築物として
役場本庁舎が表彰

優秀な建築物や建設に携わった関係者の功績を顕彰する日建連表彰において、京丹波町役場新庁舎が第66回BCS賞を受賞しました。

BCS賞は建築物における施工技術や建築主、設計者、施工者の相互協力、関係者を重視し、評価するものです。新庁舎の町産材を活用して資源循環に取り組んでいる点や地元業者などと官民一体になって施工を進めた点などが高く評価され、今回の受賞にいたしました。

11月28日に東京都内で行われた表彰式では、畠中源一町長が出席し、表彰状を受け取りました。



表彰状を受け取る畠中町長(右)

表彰
丹波ひかり小教諭・蒲生野中教諭
京都府公立学校優秀教職員表彰

丹波ひかり小学校の北村美幸教諭ならびに蒲生野中学校の大川法紀教諭が京都府公立学校優秀教職員表彰を受けました。この表彰は意欲と情熱をもって日々熱心に教育に取り組んでいる教職員および団体を称えるものです。

北村教諭は、通級指導教室の担当として児童一人ひとりの特性に寄り添った指導を行い、特別支援教育の推進に尽力してきました。保護者に向けて特別支援教育への理解を深めるお便りを作成・発行するなど、信頼関係づくりにも力を注いでいます。

大川教諭は生徒指導主任として生徒に寄り添い、学校全体をまとめ、生徒だけでなく職員集団もリードしてきました。また、令和7年度京都府災害時学校支援チーム員養成研修に、京丹波町の代表として選出されるなど、防災面での中心的な役割を担っています。

北村教諭は「これからも京丹波町の教育の充実に貢献できるよう努めてまいります」と意気込みを述べ、大川教諭は「多くの人に支えていただき、このような表彰を受けることができました。感謝の気持ちを忘れず日々邁進していきます」と思いを語りました。

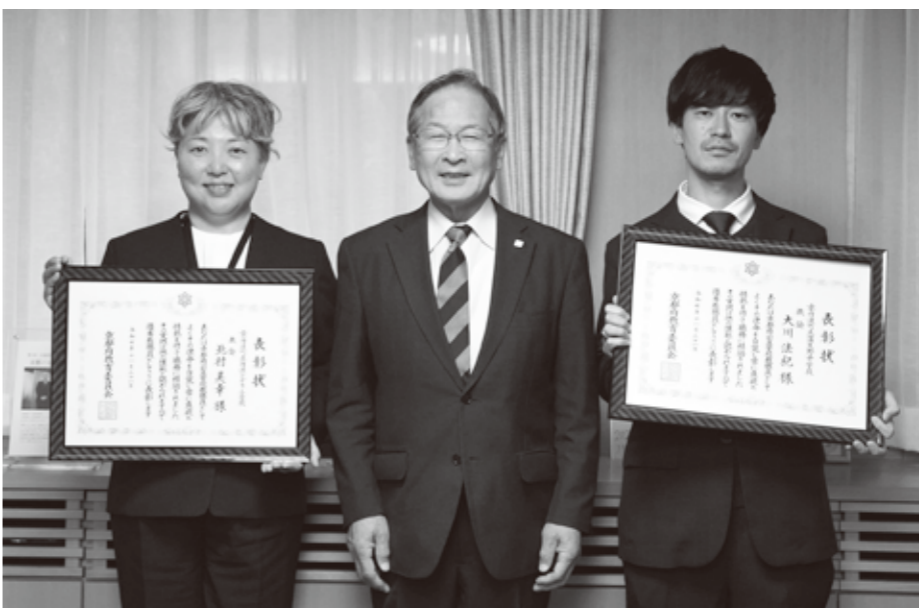

(左から)北村教諭、畠中町長、大川教諭

思いやりの車椅子

役場に車椅子寄付

11月27日、役場本庁舎に車椅子が1台寄付されました。京都市内でタクシー運転手を勤める山田忠嗣さんが寄付したもので、高さ調節ができ、どんなでも使いやすい車椅子です。

山田さんは自身の病気や怪我の経験から、支援や恩返しへの気持ちを含め、これまでに京都市内の学校や市役所、福祉協議会などにおよそ40台の



寄付された車椅子

車椅子を寄付してきました。山田さんは「使いやすい車椅子なので、さまざまな場面で役立てていただきたいです」と語りました。

脳の健康を学ぶ

元気で健やかな暮らしのために

「脳の健康をテーマにした」健康講座「脳が喜ぶ生活を」が11月30日に役場本庁舎で行われました。

参加者はスマートフォンを使い、脳の健康状態が分かるBHQ(Brain・Healthcare・Quotient)測定を体験。その後、京都大学経営管理大学院特命教授の山川義徳さんから、BHQ測定の仕組みや、睡眠や食事、運動などの生活習慣によって脳の健康がどのように変化するか、説明を受けました。



脳の変化を説明する山川さん

「味噌汁」が振舞われ、参加者は講演内容と自身の生活を振り返りながら味わっていました。

大しめ縄づくり

地域で行う恒例行事

尾長野区では、京都祇園八坂神社本殿に奉納される大しめ縄づくりが行われました。今回で55回目となります。

12月7日に神社の神輿の担ぎ手や区民ら26人が集まり、1日かけて大しめ縄づくりを行いました。長さ3.5mもある大しめ縄で、力を合わせて声を掛け合いながら作業を進めました。

完成したしめ縄は12月下旬に神社へ奉納され、訪れた参拝者を出迎えました。



太さ70cmにもなる大しめ縄を協力して結び上げる参加者ら

ふるさと納税返礼品をプレゼン

中 学生が考える町の魅力

蒲生野中学校3年生が進める探究学習「京丹波町の今と未来」の一環で、本町のふるさと納税返礼品を考える取組を行いました。

生徒らはグループに分かれ、町職員とともに半年かけて内容を検討。12月15日に役場本庁舎で、商工会などの関係者を前に成果を発表しました。

本町の食材を使ったプリンやマカロニ、お米の収穫体験、キャンプ体験など多彩な提案があり、観客を巻き込んだユニークな発表で会場を盛り上げました。

関係者らの審査により、最優秀賞には、味の違う卵かけご飯セットの「真っすらTKG」と、本町の食材を詰め込んだ「京丹波三つ星鰯沢鍋」が選ばれました。



工夫を凝らしたスライドで個性あふれる返礼品をプレゼンする生徒ら

第21回京丹波町駅伝競走交流大会

【タスキをつないで力走】スポーツに親しむ機会づくりや体力向上、地域の親睦を深めることを目的に毎年行われる京丹波町駅伝競走交流大会が、12月7日に瑞穂地区のふれあい広場で開催されました。町スポーツ協会と教育委員会が主催し、今回で21回目を迎えます。今年は過去最多となる45チーム239人が参加しました。

コースはふれあい広場を発着点に、桧山商店街を周回するコースで、5人1組でタスキをつなぎます。小中学生や一般男女が澄んだ空の下、懸命に走り抜けました。沿道には多くの仲間や家族、地域の方が応援に駆け付け、温かい声援と拍手が出場者の背中を押していました。



- 【成績】(優勝チームのみ)
- 小学生男子の部 「ガンバーズA」20分16秒
 - 小学生女子の部 「瑞穂ホッケースポーツ少年団」22分33秒
 - 中学生男子の部 「AKA」16分11秒
 - 中学生女子の部 「FRIENDS-B」19分6秒
 - 一般男子の部 「ルージュラEX」16分6秒(大会新記録)
 - 一般女子の部 「蒲生野中 ふきこと愉快な仲間達」26分28秒
- (事前申告タイムに近い記録を競う)
- 「和知中スターズ」申告タイムとの差…2秒



京丹波の食でダイナミックイベント

【食を囲んで広がる交流】京丹波のファンクラブ「CLUB京丹波」の初のリアル交流イベント「CLUB京丹波ダイナミック」が12月4日、京都市内で開催され、町内外のファンクラブ会員や関係者ら約30人が参加しました。会場では、町の食材を生かした特製メニューが振舞われ、生産者から食材の特徴やこだわりを直接聞くことができ、参加者は食を通して町の魅力や人々の想いに触れていました。



京丹波ラディッシュ、京丹波ぼーくの豚バラ肉を使った料理

楽しみ、味わいながら交流できるひとときとなりました。



須知高校生が冬をお届け

【毎年恒例の冬のセット】須知高校食品科学科が手掛ける、さまざまな加工品が詰め込まれた「冬のセット」が制作されました。セットの中身はソーセイジやクッキー、ヨーグルトといった須知高校定番の加工品から、チーズの大会で銀賞を獲得した自慢のチーズなどです。新たに、アヒル農法によって完全無農薬で栽培したもち米や、学校の果樹園で収穫し、加工した梅干しがら

インナップに加わりました。

制作に携わった山森桃華さんは「各コースの人気商品を詰めました。皆さんに喜んでおしく食べていただけたらうれしいです」とセットに込めた思いを語りました。



島中町長(右)に冬のセットを手渡す山森さん



地域おこし協力隊 今月の弱のつぶやき

黒豆運動会開催

どーも、毎年お正月に今年の目標を立てるけど、3月には目標を忘れてる木下弱です。新年、明けましておめでとうございます。今年も新年が明けました。本日に新年が明けると、今年も明けたいのではないかと思ったりもしましたが、ちゃんと明けてくれました。おめでたいです。さて昨年の話になりますが、11月末にあの「黒豆運動会」を開催しましたー！…どの黒豆運動会やねん！ほんでそもそも黒豆運動会って何やねん！

「黒豆運動会」とは年末にできあがるわが町の特産品「黒豆」をさらに盛り上げるべく木下弱が企画したイベントで、運動会をモチーフにした黒豆を使ったオリジナル種目で競い合う大会です。ストローの先に黒豆を置き、落とさないように走る黒豆徒競走や大玉転がしならぬ黒豆転がしなど計7種目を行いました。よく分からないイベントにも関わらず町外から11人の方に「ご参加いただきました。すごく嬉しかったです。実際やってみると、誰でもできるけど少し難しいという部分が功を奏したのか、思いのほか大盛り上がりとなりました。年齢性別、体力差がほとんど関係無しで楽しめるという部分がすごく良いと思います。優勝者には金メダルではなく、黒豆の形をしたメダル、その名も「くろまメダル」を贈呈させていただきました。

「黒豆運動会」をもっとたくさんの方に参加していただけるように企画して、黒豆ができればあがる時期の恒例イベントにしたいと思った木下弱でした。

京丹波はええとこー！
本年もどうぞよろしくお願いいたします。
ではまた。



門松を囲む須知高校生と島中町長

お手製の門松が来庁者をお出迎え

【生徒がつくる新年のしつらえ】須知高校食品科学科の生徒が制作した門松が役場本庁舎の玄関に飾られました。学校林の資材を使い、2年生2人、3年生9人で協力して作り上げました。今年も葉牡丹が大きく育ったため、例年門松1基に2つ使うところを1つにしました。生徒は「華やかな門松なので見た方に明るい気持ちになってほしい」と話しました。



広報京丹波12月号(20ページ)で紹介した、須知高校の菊花全国大会の優勝杯を、1月中旬ごろから役場本庁舎にて展示いたします。須知高校生の活躍の証をぜひご覧ください。

編集後記

明けましておめでとうございます。9ページの「令和7年京丹波町の足跡」作成のために写真や記事、自主放送番組の内容を振り返っていると、あんな取材に行ったな、こんな写真撮ったな、と次々に思い出がよみがえり、思わず顔がゆるみました。イベントや取材でお世話になった方を見て、たくさんの人に支えていただきながら広報紙づくりをさせていただいているのだと改めて感じました。皆さんにとって、笑顔の多い穏やかな1年になりますように。 R.T

職員の変動について(敬称略)
令和7年12月31日付 退職
健康推進課 保育教諭 西原 知美
教育委員会 社会教育課 主事 尾崎 凜

ふるさと応援寄付金

【令和7年11月】 48,771,000円/2,650件
【令和7年度累計】 354,465,900円/16,681件

11月の寄付者 *敬称略		
片山 山治	杉森 文雄	鈴木 亜紀子
鍛冶 雄馬	石田 なつえ	畑 俊典
矢澤 千恵子	石川 康浩	澤木 二宣

わたしたちの町

人口	12,105 (-13)
男	5,807 (-5)
女	6,298 (-8)
世帯数	6,069 (6)
1月1日現在/()は前月比	

京丹波町の冬を彩る

町合併20周年記念

クリスマスマーケット2025

12月6日、丹波自然運動公園のこども
の広場で、京丹波イノベーションラボ主催
の「クリスマスマーケット2025」が開催
されました。

キッチンカーや雑貨などの出店ブースが
並び、会場を温かく照らす焚き火が、約
4,200人の来場者を迎え入れました。

地元アーティストによるライブパ
フォーマンスや、GREEN GREEN
RADIOの公開ブースが登場。中央には
町内産のヒノキを中心に使った木のオブ
ジェを積み上げたツリーが存在感を放ち
ました。周りは手作りのランタンで飾られ
ており、来場者は優しい光に包まれた特
別な空間を楽しみました。



冬の京丹波町にぬくもりを届ける特別な1日。
灯りと笑顔が広がります。



心がほっとする、温まる言葉やエピソード

町内の子どもたちから募集した作品を紹介します。
どうしようか迷っている時に「自分が思っている事を
したらいいよ」と言ってくれた (小学生)

