



発行/京丹波町 〒622-0292京都府船井郡京丹波町蒲生ハツ谷62番地6 ホームページ <http://www.town.kyotamba.kyoto.jp>
編集/企画政策課 電話0771-82-0200(代表)・82-3801(直通) Eメール kikaku30@town.kyotamba.lg.jp

税・案内

今月の町税などの納期

5月1日(月)納期限

軽自動車税(全期) 【問】税務課82-3802
国民健康保険税(第1期) 【問】税務課82-3802
水道使用料(4月分)、下水道使用料(4月分)
【問】上下水道課83-9105
CATV利用料(インターネット含む・3月分)
【問】京丹波町情報センター88-5000

納税は納期限までに済ませましょう。納期限を過ぎると、督促手数料および延滞金が加算されます。なお、未納の税で納期限から一定期間経過したものは、広域連合「京都地方税機構」において徴収業務を行います。

夜間窓口開設について

午後5時15分～8時

税などの納付が夜間でも行えるように、次のとおり夜間窓口を開設しています。

税務課 4月28日(金)、5月31日(水)
瑞穂支所 4月27日(木)、5月25日(木)
和知支所 4月28日(金)、5月26日(金)

【問】税務課 電話82-3802

京都府農地中間管理機構からお知らせ 農用地などの借受希望者を通年募集します

京都府農地中間管理機構では、農用地などの借受を希望される方を募集しています。

これまでは年2回に限って募集していましたが、平成29年4月から、通年でいつでも応募できるようになり、辞退されるまで借受希望者としての権利が継続するようになりました。

農用地などの借受を希望される方の応募をお待ちしています。

【問】公益社団法人京都府農業総合支援センター
(京都府農地中間管理機構)
電話075-417-6868

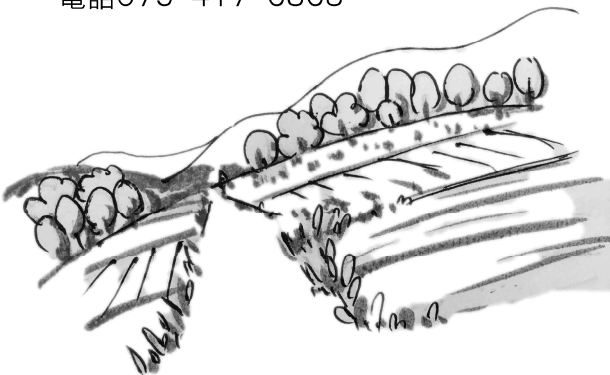

京丹波町地球温暖化対策実行計画 (区域施策編)策定のお知らせ

地球温暖化問題は、今や誰もが関心を持つ世界中で取り組むべき大きな問題となっています。

京丹波町では、本町のかげがえのない自然環境を次世代に引き継ぐことを目的に地球温暖化対策実行計画(区域施策編)を策定しました。

- ◆計画期間
2016年度(平成28年度)から
2020年度(平成32年度)まで
- ◆計画の基準年度
2013年度(平成25年度)
- ◆計画の主体
町民、事業者、行政
- ◆計画の対象
温室効果ガス(二酸化炭素、メタン、一酸化二窒素、代替フロン等4ガス)

温室効果ガス排出量の削減目標
京丹波町における温室効果ガス総排出量を基準年度の2013年度(平成25年度)比5.8%削減

※詳細は、町ホームページでご確認いただくか、役場本庁または各支所で閲覧できます。

【問】住民課 電話82-3803



今月のほつとする言葉

ひとりひとり「道」は違う
「得意なこと」もまったく違う

三笠書房「こころが楽になるほつとする言葉」より

平成29年度母子家庭奨学金支給事業のご案内

京都府では、府内の母子家庭の福祉を増進するため、養育や教育経費について、奨学金を支給しています。

- ◆対象児童と支給額(1人あたり年額)
・乳幼児 11,000円 ・小学生 21,500円
・中学生 43,000円 ・高校生 64,000円

◆申込方法
母子家庭奨学金等支給申請書に記入・押印し、保健福祉課または地域保健福祉室まで提出してください。

*ひとり親家庭福祉推進員または民生児童委員の証明が必要です。

*高校生は、学校長の在学証明が必要です。

◆申込期限
1年間分の支給は申請期限が5月31日(水)です。
6月1日以降の申請は、申請月の翌月から月割り支給となります。

◆その他
京都府奨学のための給付金が支給される方の母子家庭奨学金は、給付金との差額が支給されます。

【問合せ・申請書提出先】

保健福祉課 電話86-1800
丹波地域保健福祉室 電話82-1800
和知地域保健福祉室 電話84-0049

混ぜればごみ 分ければ資源 資源を大切に

5月のごみ収集日のご案内

収集日当日の午前8時30分までに指定の集積場へ出してください。

| | ビニール類 | | ペットボトル 紙パック 段ボール | ビン ガラス 陶磁器類 電池 | 金属 家電 アルミ 粗大ごみ | 有害ごみ 蛍光灯 鏡ほか |
|-------|-------|-----|------------------------|-------------------------|-------------------------|--------------------|
| 丹波地区1 | 12日 | 26日 | 17日 | 11日 | - | - |
| 丹波地区2 | (金) | (金) | (水) | (木) | | |
| 丹波地区3 | 15日 | 29日 | 31日 | 12日 | - | - |
| 丹波地区4 | (月) | (月) | (水) | (金) | | |
| 丹波地区5 | | | | | | |
| 瑞穂地区1 | 12日 | 26日 | 17日 | 9日 | - | - |
| 瑞穂地区2 | (金) | (金) | (水) | (火) | | |
| 瑞穂地区3 | | | | | | |
| 和知地区1 | 15日 | 29日 | 31日 | 2日 | 19日(金) | - |
| 和知地区2 | (月) | (月) | (水) | (火) | 22日(月) | |
| 和知地区3 | | | | | 24日(水) | |

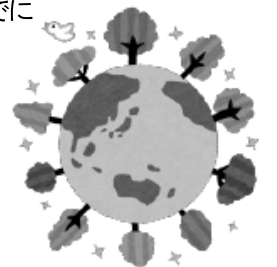

可燃ごみ(生ごみ)収集日

1日(月)、4日(木)
8日(月)、11日(木)
15日(月)、18日(木)
22日(月)、25日(木)
29日(月)

平成29年度高齢者肺炎球菌予防接種のお知らせ

予防接種法に基づき、高齢者肺炎球菌予防接種を、公費(一部個人負担)で実施しています。

◆平成29年度の対象者

- ①年度内に65歳、70歳、75歳、80歳、85歳、90歳、95歳、100歳になる方

対象者の生年月日

| | |
|------|----------------------|
| 65歳 | 昭和27年4月2日～昭和28年4月1日生 |
| 70歳 | 昭和22年4月2日～昭和23年4月1日生 |
| 75歳 | 昭和17年4月2日～昭和18年4月1日生 |
| 80歳 | 昭和12年4月2日～昭和13年4月1日生 |
| 85歳 | 昭和7年4月2日～昭和8年4月1日生 |
| 90歳 | 昭和2年4月2日～昭和3年4月1日生 |
| 95歳 | 大正11年4月2日～大正12年4月1日生 |
| 100歳 | 大正6年4月2日～大正7年4月1日生 |

※対象の生年月日の方であれば、まだ上記の年齢に達していなくても期間内は接種を受けられます。

- ②60歳から65歳未満の方で、「心臓、腎臓もしくは呼吸器の機能または、ヒト免疫不全ウイルスによる免疫の機能に障害を有する方」

各年齢に該当される方には、予診票と説明書などを送付していますので、内容を確認し、肺炎球菌の予防接種を医療機関に申し込んで受けてください。

◆実施期間

平成29年4月1日(土)～平成30年3月31日(土)

※実施日は医療機関によって異なりますので、必ず医療機関にお問い合わせください。

※3月31日を過ぎてからの接種は、接種費用の全額が個人負担となりますので注意してください。

◆申込方法

対象者に送付した予診票、健康保険証などの生年月日・住所が証明できるものを持ち、実施協力医療機関へ直接、お申込みください。

◆実施医療機関

町内の医療機関

京丹波町病院／京丹波町病院質美診療所／京丹波町病院和知診療所／丹波笠次病院／松原医院

南丹市の医療機関

川西診療所／げんの耳鼻咽喉科／園部丹医会病院／高屋こども診療所／長生園診療所／富井内科医院／仁丹医院／廣野医院／南八田診療所／吉田小児科内科医院／西田医院／山田医院／きむら診療所／公立南丹病院／吉田医院／胡麻佐野診療所／藤岡五ヶ荘診療所／藤岡五ヶ荘第二診療所／明治国際医療大学附属病院／美山診療所／美山林健センター診療所

※上記以外の医療機関での接種を希望される場合は、保健福祉課までお問い合わせください。

※申し込みは、各医療機関の診察時間内をお願いします。

※特別な事情(上記の医療機関以外で病気の管理中である)により実施医療機関以外での接種を希望される方は、医療機関によっては、公費で接種を受けられない場合があります。詳しくは保健福祉課までお問い合わせください。

◆個人負担金

4,000円

※予防接種対象者で、生活保護世帯または町民税非課税世帯の方には、自己負担無料の予診票をお渡します。保健福祉課もしくは各地域保健福祉室までご連絡ください。

【問】保健福祉課予防接種担当 電話86-1800



運転免許証を自主返納される方を支援します

～京丹波町高齢者運転免許証自主返納等支援事業～

加齢に伴う身体機能の低下などにより、自動車やバイクの運転に不安を感じるようになった、または、運転する機会が少なくなった方の運転免許証の自主返納を促進し、高齢者の運転による交通事故の抑止と公共交通機関の利用促進を目指します。

◆特典の対象者

町内に住所があり、次に該当する方

- ①有効期間内にあるすべての運転免許証を満65歳以上の時点で自主返納された方、または運転免許証の更新を受けずに免許証を失効し、今後再取得の意志がない方
- ②平成29年4月1日以降に自主返納、または失効された方

◆特典の内容

路線バス利用券(町営バス全路線、JRバス園福線)1万円分の交付(1人1回限り)

◆申請方法

申請書に必要書類を添えて役場企画政策課まで提出してください。申請書は役場本庁と各支所にあります。

【必要書類】

公安委員会発行の「運転免許証の取消通知書」(原本または写し)、印鑑、窓口に来られた方の本人確認ができる書類(健康保険証など)

【受付時間】

午前8時30分～午後5時15分

*月曜日～金曜日(休日、年末年始を除きます)

※ご家族による申請もできます

【問】企画政策課 電話82-3801

町立医療施設の診療体制

都合により医師や診療内容を変更する場合があります。あらかじめご了承ください。

【国保京丹波町病院】電話86-0220

病院長:垣田秀治

| | 月曜日 | 火曜日 | 水曜日 | 木曜日 | 金曜日 | 土曜日 午前中 |
|---|-----------|-----------------------|-----------------------|--------------------------|------|-----------------------|
| 内科1診(一般外来) (午前) | 福井勇人 | 堀友亮 | 佐川友哉 | 横井大祐 | 金下峻也 | 担当医 |
| 内科2診(予約診察) (午前) | 細見泰生 | 垣田秀治 | 細見泰生 | 垣田秀治 | 垣田秀治 | |
| 内科予約診察 (13:00-15:30) | 垣田秀治 | 林靖彦 | 林靖彦 | 妹尾高宏 | 福井勇人 | |
| 外科 | 前田武昌 | 前田武昌 | 担当医 | 前田武昌 | 担当医 | |
| 整形外科 | 小藤和孝 | | | | 小原将人 | |
| 小児科 | 中川憲夫 | 全有耳 | 末松正也 | 浦田貴代 | 太田武志 | 三野耕平 |
| 小児科予防接種 *予約制 (水曜日午後・土曜日午前) | | | 末松正也 (13:00-15:00) | | | 三野耕平 (10:00-11:00) |
| 皮膚科=毎月第1・3木曜日 肛門科=毎月第3月曜日 (13:00-15:30) | 肛門科=外科担当医 | | | 皮膚科=張財源 (15:00-16:30) | | |
| 精神神経科(物忘れ外来) (毎月第2火曜日午後、 第2土曜日午前) | | 石川雅裕 (13:30-15:30) | | | | 石川雅裕 (9:00-正午) |

○診察受付時間は、午前8時30分～11時30分

(自動再来受付機は午前7時から利用できます。土曜日と同様です)

○診察時間:午前9時～受付時間で受け付けた方々の終了時

(午後の内科予約診察、皮膚科、肛門科、第2火曜日の精神神経科を除きます)

○内科予約診察は、平日の午前と午後の2部制です。原則として診察時に次回予約となりますので、診察室で医師にご相談ください。

○皮膚科受付時間は、第1・第3木曜日 午後1時～3時30分(受付機を通してください)

○精神神経科(物忘れ外来)受付時間:第2火曜日の午後1時～2時30分(受付機を通してください)

○小児科予防接種受付時間=水曜日(午後1時～3時)、土曜日(午前10時～11時)

*要事前予約

【国保京丹波町病院質美診療所】電話86-0586 所長:佐藤秀一郎

| | 月曜日 | 火曜日 | 水曜日 | 木曜日 | 金曜日 |
|----|-----|-------|-----|-------|-----|
| 医師 | | 佐藤秀一郎 | | 佐藤秀一郎 | |

○診察日は、毎週火曜日と木曜日の午後です。

○受付時間:午後1時～3時30分 ○診察時間:午後1時30分～4時

【国保京丹波町病院和知診療所】電話84-1112 所長:庄林 智

| | 月曜日 | 火曜日 | 水曜日 | 木曜日 | 金曜日 |
|----------------------|--------------|--------------|---------------|---------------------------------|------------------------------|
| 内科(午前) | 窪田浩志 | 瀬野真文 | 和田 誠 | 鬼界雅一 | 北川暢子 |
| 内科 (午後) (夜間診察) | | | | 担当医 第2週・第4週 (17:30-19:00) | 北川暢子 (13:30-15:30) |
| 外科・ 整形外科 (午前) | 庄林 智 (外科) | 庄林 智 (外科) | 前田 武昌 (外科) | | 乾 堅太郎 (整形外科) (9:30-正午) |

○診察受付時間は、午前8時30分～11時30分

(受付順番表は午前7時から記入できます)

○診察時間は、午前9時～

(金曜日の内科は午前10時から。整形外科は午前9時30分から診察です)

○木曜日の夜間診察(内科)の受付時間:午後3時～6時30分

○金曜日午後の内科診察の受付時間:午後1時～3時

【国保京丹波町病院和知歯科診療所】電話84-1154 所長:舟木 健

| | 月曜日 | 火曜日 | 水曜日 | 木曜日 | 金曜日 | 土曜日 |
|----|------|-----|------|-----|--------------|-----|
| 歯科 | 舟木 健 | 担当医 | 三浦博人 | 担当医 | 舟木 健 三浦博人 | 担当医 |

○診察時間:午前9時～正午/午後1時～4時30分

○予約での診察になりますので、事前に電話連絡をお願いします。

(急患の場合も含む)

町立医療施設の敷地内は全面禁煙です。ご理解とご協力をお願いします。

京都府警察音楽隊・カラーガード隊 ミュージックパトロール in 宮津

- ◆日時 6月11日(日)午後2時開演
(午後1時開場)
- ◆場所 宮津会館 ホール
京都府宮津市字鶴賀2164番地
- ◆内容 曲目「双頭の鷲の旗の下に」「RPG」ほか
京都府立宮津高等学校吹奏楽部との合同演奏など
- ◆その他
(1)入場は無料ですが、1人につき1枚の入場整理券が必要です。
(2)入場整理券は、京都府警察広報センターのほか、宮津・亀岡・南丹・綾部・福知山・舞鶴および京丹後の各警察署、交番・駐在所で配付します。
(3)小さなお子さまも大歓迎です。
(4)満席の際は、入場をお断りすることがあります。
(5)車でご来場の際は、浜町立体駐車場「パーキングはままち」をご利用ください。(5時間以内の駐車無料)
(6)天候などにより、やむを得ず中止することがあります。
- 【問】京都府警察本部広報応接課音楽隊
電話(FAX兼用)075-642-5972

自衛隊説明会のご案内

- ◆日時 5月5日(金・祝)
第1回 午前10時～正午
第2回 午後1時～3時
第3回 午後3時～5時
第4回 午後5時～7時
- ◆会場 道の駅 ガレリアかめおか1階 創作室
(亀岡市余部町宝久保1番地1)
- ◆内容 自衛隊の仕事(任務)や制度などを現職自衛官が分かりやすく説明します。
- ◆対象 どなたでも
- ◆その他 予約不要、入退場自由、個別相談可能
- 【問】防衛省自衛隊 亀岡募集案内所
電話 0771-24-4170
※JR亀岡駅南200m
(亀岡市古世町西内坪34番地26)
京都地方協力本部ホームページ「自衛隊京都」で検索

試験・募集

平成29年度京丹波町育英生の募集について

勉学に対する意思が強い学生・生徒であって、経済的な理由で修学が困難な方に対し、学資の支給など育英上必要な措置を行い、有能な人材を育成することを目的に京丹波町育英生を募集します。

◆育英生の資格(すべてに該当する方)

- (1)本町に住民登録がある方(就学により、他の市町村に住民登録した者を含む)であって、育英生の保護者が住民登録をし、申請日を基準として過去1年以上、住んでいる方。
- (2)勉学に対する意志が強い方。
- (3)学資の支出が困難と認められる方。(前年収入額が生活保護基準の2倍以内であること)
- (4)次のいずれかの学校に在学している方。

- ア 国公立高等学校
- イ 国公立大学
- ウ 看護または保健師専門学校
- エ 農業または林業大学校
- オ その他評議員会において、アからエに準ずると認める学校

◆育英生の決定と支給額

育英生の決定は、京丹波町育英基金条例施行規則に基づき予算の範囲内において、京丹波町育英資金評議員会で審査のうえ決定します。支給額は、支給金額基準に基づき支給します。

◆必要書類・出願手続

- (1)育英生願書(様式第1号)
- (2)住民票(育英生および保護者世帯分)
- (3)申請人などの課税証明に係る委任状
- (4)在学証明書
- (5)学業成績証明書

◆願書の受け付けについて

受付場所:教育委員会、丹波分室、瑞穂分室
受付期間:5月1日(月)～31日(水)
*土曜・日曜・祝日を除く
受付時間:午前9時～午後5時

◆その他

※一世帯の複数同時給付については、2人目以降は半額給付となります。
※昨年度に引き続き出願される場合も、必要書類を提出してください。

【問】教育委員会 学校教育課 電話84-0028

ご活用ください 京都府地域力再生プロジェクト 支援事業交付金

地域の皆さまが取り組まれる「地域力再生活動」を支援するため、交付金の申請を受け付けます。

◆対象

地域住民が中心となった団体(ボランティアサークル、NPO法人、自治会など)

◆申請期間

4月3日(月)～5月31日(水)〈当日消印有効〉

◆申込方法

申請書に必要事項を記入のうえ、下記へ郵送または持参してください。

〈宛先〉

京丹波町役場企画政策課

〒622-0292(住所不要)

電話82-3801 FAX82-2500

京都府南丹広域振興局企画総務部企画振興室

〒621-0851 亀岡市荒塚町1-4-1

電話0771-24-8430

FAX 0771-24-4683

◆その他

※交付額など、詳しくは募集要項をご覧ください。
※募集要項は役場企画政策課、各支所にありますほか、京都府ホームページからダウンロードできます。

〈京都府ホームページ〉

<http://www.pref.kyoto.jp/chiikiriyoku/>

【問】企画政策課 電話82-3801

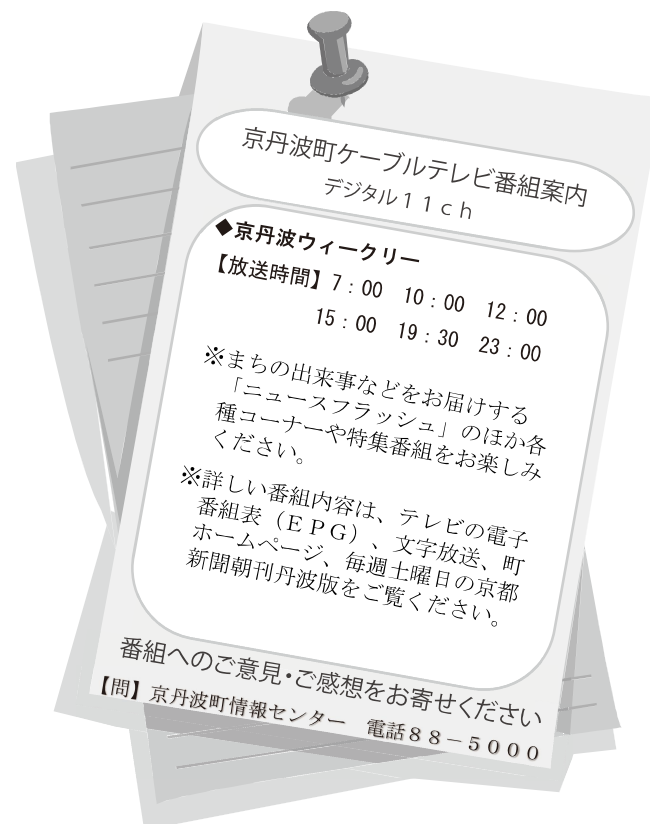

求人

この求人情報は、町の雇用対策の一環として、町内事業所などから情報提供のあったものを掲載しています。詳しい内容は求人者欄の担当までお問い合わせください。

| 求人者 | 職種 | 賃金 | 就労日数 | 就労時間 |
|---|------------------------------|-------------|----------|---|
| (公財)京都府立丹波自然運動公園協力会 (曾根崩下代110番地7) 電話82-1045/担当:今西 | 食堂調理補助 食器洗浄 | 880円～1,000円 | 要相談 | 6時～21時 3交代で勤務 |
| (公財)京都府立丹波自然運動公園協力会 (曾根崩下代110番地7) 電話82-1045/担当:今西 | レストラン勤務 | 880円～900円 | 週2日～4日程度 | 9時～17時 10時～15時 |
| (株)魚国総本社京都支社 綾部事務所 電話 0773-43-0943 担当:第2事業部 中川 | 京丹波町病院調理員 免許不要 (経験者優遇) | 900円～ | 週5日程度 | 5時45分～15時 10時15分～19時30分 交代勤務できる方 (休憩75分) |

facebook twitter

京丹波町の情報を
発信中

食のキャラクター味夢
facebook



食のキャラクター味夢
twitter



スポーツ・文化

自然との共生を感じる森 わち山野草の森のご案内

5月

【催し】

- ◆春の山野草展 4月29日(土)～5月7日(日)
- ◆野の花めぐり 5月7日(日)
開始時間10:30～/13:00～
- ◆山野草展示即売 5月10日(水)～15日(月)
- ◆新緑の山野草展 5月18日(木)～21日(日)
- ◆セッコクと山野草展 5月25日(木)～29日(月)

【園内見ごろ情報】

エビネ(上旬)、スマレ、フジ、キンポウゲ、ノアザミ、
チョウジソウ、シャガ、シラン・ドウダンツツジ・ウツギ、
カキツバタなど

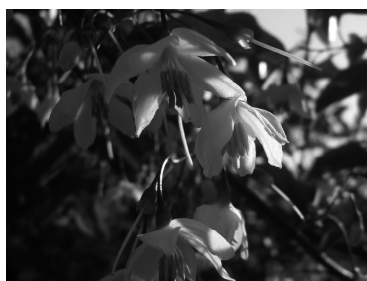

【山野草の紹介】

エゴノキ
(エゴノキ科)

落葉高木で5月～6月に小枝の先に白い花をたくさん咲かせます。秋には卵形の実がなります。果皮が有毒でえぐみがあります。昔は若い果皮を洗濯石鹸代わりに使用したことがあるようです。幹があまり太くならず、株立ちの樹形になり、庭木や盆栽として植えられています。

【施設の概要】

- 開園時間 午前9時～午後5時
(入園は午後4時まで)
- 休園日 毎週火曜日(5月2日は開園)
- 入園料 大人310円、子ども210円
- ※野菜苗・花苗・山野草苗の販売、寄せ植え・苔玉などの体験教室もできます。(体験教室は要予約)
- ※当施設は、管理棟および温室(販売)は入場無料です。

【問】わち山野草の森事務局 電話84-2041

道の駅「和」伝統芸能常設館 定期公演のご案内



道の駅「和」道路情報センター「伝統芸能常設館」の定期公演・発表会および展示コーナーについてご案内します。

◆定期公演・発表会

- 4月22日(土)開演 午後1時30分
【伝統芸能】和知人形浄瑠璃会
【文化サークル】和知邦楽同好会
なみすい～京丹波吹奏楽団～
- 5月27日(土)開演 午後1時30分
【伝統芸能】小畑万歳保存会
和知太鼓保存会
【文化サークル】なみすい～京丹波吹奏楽団～
- ◆展示コーナー
4月 心に残る自然の風景 写真展
5月 林 正武(はやし まさたけ) 写真展

各種スポーツ・体験教室の のご案内

丹波自然運動公園

スポーツ事業

【5月の太極拳教室】

- ◆日時 5月12日、26日(各金曜日)
午後2時～4時
- ◆場所 体育館
- ◆内容 太極拳の基礎を学ぶ
- ◆対象者 どなたでも
- ◆参加料 500円
- ◆申込み 当日受付

【5月のグラウンド・ゴルフのつどい】

- ◆日時 5月12日(月例会)、19日、26日
(各金曜日)午前9時～11時45分
- ◆場所 球技場
- ◆対象者 どなたでも
- ◆内容 グラウンド・ゴルフを楽しむ
(芝コースを含む3コート)
- ◆参加料 300円
- ◆申込み 当日受付
- ◆その他 月例会が雨で中止の場合は翌週に変更になります

【5月のエンジョイテニス(夜の部)】

- ◆日時 5月1日、15日(各月曜日)
午後6時～9時
- ◆場所 テニスコート
- ◆対象者 18歳以上の方
- ◆参加料 400円
- ◆申込み 当日受付

【5月のレディーススポーツデー】

- ◆日時 5月10日、17日、24日、31日
(各水曜日)午前9時30分～11時30分
- ◆場所 体育館
- ◆対象者 18歳以上の女性の方
- ◆参加料 300円
- ◆内容 健康体操、軽スポーツ
- ◆申込み 当日受付
- ◆その他 保育ルームあり(無料/要予約)

【5月のスポーツを楽しむ日】

- ◆日時 5月9日(火)午後6時～9時
- ◆場所 体育館
- ◆対象者 どなたでも
- ◆参加料 400円
- ◆内容 バドミントン・卓球・テニスなど
- ◆申込み 当日受付

【5月の障がい者スポーツのつどい】

- ◆日時 5月9日(火)午後1時30分～3時30分
- ◆場所 体育館
- ◆内容 卓球バレー、フライングディスク競技など
- ◆対象者 障がいをお持ちの方、介護者およびその家族
- ◆参加料 無料
- ◆申込み 当日受付

【テニス教室 1期(昼の部)】

- ◆日時 5月17日～7月5日の毎週水曜日
(全8回)午後1時30分～3時30分
- ◆場所 テニスコート(雨天時体育館)
- ◆対象者 18歳以上の方(初心者・初級者対象)
- ◆参加料 5,000円
- ◆定員 50人
- ◆申込み 4月17日(月)～5月17日(水)
- ◆その他 保育ルームあり(無料・要予約)

【テニス教室 1期(夜の部)】

- ◆日時 6月5日～7月24日の毎週月曜日
(全8回)午後7時～9時
- ◆場所 テニスコート(雨天時体育館)
- ◆対象者 18歳以上の方(初心者・初級者対象)
- ◆参加料 6,000円
- ◆定員 20人
- ◆申込み 5月5日(金・祝)～6月5日(月)

【ツリークライミング教室】

- ◆日時 5月5日(金・祝)午前10時～午後3時頃
※体験時間は約60分
- ◆場所 こどもの広場
- ◆内容 専用のロープを使って大きな木に登ります。
- ◆対象者 小学生・中学生
- ◆参加料 1,000円
- ◆定員 40人
- ◆申込み 4月5日(水)～5月5日(金・祝)

【第39回グラウンド・ゴルフ大会】

- ◆日時 5月16日(火)午前9時～
- ◆場所 陸上競技場・補助競技場
- ◆対象者 どなたでも
- ◆定員 384人
- ◆参加料 1,500円(お弁当・お茶付)
- ◆申込み 4月16日(日)午前9時～
FAX、メール、はがきで受付(団体申込可)

【第15回ゲートボール大会】

- ◆日時 6月6日(火)午前9時～
- ◆場所 陸上競技場
- ◆対象者 どなたでも
- ◆定員 32チーム
- ◆参加料 2,000円(1チーム)
- ◆申込み 5月6日(土)～6月1日(木)

イベント

【第11回森のバザール】

- ◆日時 4月30日(日)午前10時～午後4時
- ◆場所 こどもの広場
- ◆内容 緑豊かな空間の中で手づくり品などの展示・販売をします。ステージライブあり。

【丹波ちびっこまつり】

- ◆日時 5月5日(金・祝)午前10時～午後3時頃
- ◆場所 こどもの広場、体育館周辺
- ◆内容 約1万匹の金魚つかみどりや楽しいステージコーナー、ロードトレインやクラフトコーナーなど、おもしろいこと盛りだくさん。

【あっぱれたんぼ 田植えイベント】

- ◆日時 5月28日(日)午前9時～正午頃
- ◆場所 公園南駐車場および公園周辺の農地
- ◆内容 田んぼをキャンパスに、数種類の色の違う苗を植えて絵を描く、田んぼアートの田植えイベントです。
- ◆参加料 無料
- ◆申込み 4月28日(金)～5月28日(日)
*当日参加可

【申込方法】

はがき、FAX、メールで住所・氏名(ふりがな)・年齢・電話番号・希望の事業名を記入のうえ、お申込みください。

【問】(公財)京都府立丹波自然運動公園協会

電話82-0560 FAX82-0480
Eメール kouen@kyoto-tanbapark.or.jp
公園ホームページ
<http://www.kyoto-tanbapark.or.jp/>

相 談

総合相談センター「みちしるべ」 —京都司法書士会の法律相談

- ◆日 時 5月6日、13日、27日
6月3日、10日、17日、24日
*いずれも土曜日 午後1時～4時
 - ◆場 所 道の駅「丹波マーケス」
コミュニティホール
 - ◆内 容 登記・法律・多重債務の相談(無料)
- 【問】京都司法書士会総合相談センター
電話075-255-2566

消費生活専門相談員による 消費生活相談

消費生活に関するさまざまな相談を消費生活専門相談員がお受けします。電話による相談のほか、面談相談(要予約)もできます。

(相談内容例)

- ・商品の契約に係るトラブル
- ・クーリングオフの方法
- ・販売業者とのトラブル
- ・借金問題 など

- ◆5月の相談日 10日、11日、17日、18日、
24日、25日、31日
*いずれも水・木曜日
 - ◆相談受付時間 午前9時30分～午後4時
 - ◆相談場所 役場住民課
- 【相談電話番号】 82-3803

暮らしの困りごと(旧心配ごと) 相談(法律・人権・行政など)

暮らしの困りごと(旧心配ごと)相談

- ◆会場・日時
健康管理センター:5月1日(月)午後1時～3時
和知高齢者コミュニティセンター
:5月22日(月)午前9時～11時

無料法律相談

- ◆会場・日時
健康管理センター:5月1日(月)午後1時～3時30分
- ※いずれも無料です。弁護士法律相談は予約が必要です。社会福祉協議会丹波支所へ申し込んでください。

※就労に向けてさまざまな問題を抱え、生活に困窮されている方の相談も受け付けています。

- 【問】社会福祉協議会本所 電話86-1440
社会福祉協議会丹波支所 電話82-0126
社会福祉協議会和知支所 電話84-1833

広 告

明治国際医療大学附属病院 春の人間ドック受診キャンペーン

年に一度は健康チェックを!

(期間限定:4月～6月)

京丹波町国民健康保険加入者で人間ドック利用券をお持ちの方、自己負担額の50%を減免。(その他の方も減免あり)。詳細は下記までお問い合わせください。

0771-72-1221

看護師さん募集中(常勤・パート・訪問看護)

「きこえと補聴器の相談会」開催

社会福祉法人京都聴覚言語障害者福祉協会による「きこえと補聴器の相談会」が開催されます。

- ◆相談内容
きこえの相談…福祉機器、福祉制度などの相談
補聴器の相談…補聴器の調整、修理、電池交換、
購入、試聴などの相談
聴力測定…予備検査程度の簡単な聴力測定
 - ◆対象者
本町、南丹市、近隣市町にお住まいの難聴者・中途失聴者、そのご家族などで、障害者手帳はないがきこえにくい方や補聴器を必要とされている方
 - ◆相談料
無料(補聴器修理費用・電池代などは実費負担)
 - ◆会 場
ふない聴覚言語障害センター
(南丹市園部公民館2階)
 - ◆開催日時
5月24日(水)午後1時～3時
6月28日(水)午後1時～3時
- ※事前の申し込み予約は不要ですので、当日、直接会場までお越しください。先着順です。
※障害者手帳・補聴器をお持ちの方は持参してください。
※言語聴覚士による相談をご希望の方は、下記までお問い合わせください。

- 【問】ふない聴覚言語障害センター
電話(FAX兼用) 0771-63-6448
〒622-0014南丹市園部町上本町南2-22

出張がん個別相談会

『がんと診断されて頭が真っ白』、『誰かに話を聞いてもらいたい』など、がんに関わるさまざまな相談を受ける窓口として、京都府南丹保健所で出張相談を行いますのでご利用ください。

- ◆日 時 5月16日(火)、6月20日(火)
いずれも午後1時～3時30分
- ◆場 所 京都府南丹保健所
- ◆相談員 京都府がん総合相談支援センターの保健師または看護師
- ◆相談料 無料
- ◆予 約 実施日の前日16時までに下記フリーダイヤルへお申し込みください。

- 【京都府がん総合相談支援センター】
フリーダイヤル 0120-078-394
(京都市南区東九条下殿田町43メルクリオ京都2階)

京都府がん総合相談支援センターでは電話相談や対面相談を、月～金(祝日・年末年始を除く)の9時～正午、13時～16時に実施していますので、こちらでもご利用ください。

ひとりで悩まないで 女性のための相談

女性が元気でイキイキと毎日が過ごせるよう、女性の専門相談員による「女性のための相談」を実施します。

夫婦や親子・親戚・地域・職場などの人間関係、育児や教育、老後のこと、夫や恋人からの暴力・暴言、その他つらいと思っていること、どんなことでも結構です。ひとりで悩まないでお気軽にご相談ください。

相談は無料で、秘密は守られます。

- ◆5月の相談日
5月19日(金)午後1時30分～4時30分
※相談は事前予約が必要で、詳細は予約時にお伝えします。

- 【予約・問合せ先】
住民課82-3803

行政書士による無料相談会 京都府行政書士会第3支部(京丹波町地区)

- ◆日 時 6月7日(水)午前9時30分～正午
 - ◆場 所 中央公民館
 - ◆内 容 権利義務や事実証明、許認可手続きなどに関する相談を受けます。
 - ◆対応者 京都府行政書士会第3支部に所属する行政書士
- ※事前予約が必要です。

- 【予約・問合せ先】
京都府行政書士会第3支部(山下)
電話88-5077

法律・家庭・人権無料相談所の 開設について

- ◆主 催 京都弁護士会、京都地方検察庁、京都地方法務局、京都地方裁判所、京都家庭裁判所
- ◆協 賛 日本司法支援センター京都地方事務所(法テラス京都)

- ◆相談会場と日時
5月8日(月)…高島屋京都店 特設会場(屋上階)
京都市下京区四条通河原町西入真町52番地
5月16日(火)…カナート洛北店
(カナートガーデン地下1階)
京都市左京区高野西開町36番地
- いずれも相談受付 午前10時15分～午後2時45分
相談時間 午前10時30分～午後3時15分
※相談は無料で秘密は固く守ります。法律、家庭、人権の問題でお困りの方は、気軽に相談してください。
※予約は不要ですので、直接、会場にお越しください。

- 【問】京都府地方裁判所総務課広報係
電話075-330-8994
FAX075-251-0075

お知らせ版で会社・お店をPRしませんか 有料広告募集中

広告枠 縦5cm×横8cm
掲載料 1回あたり5,000円
※申し込みは随時受け付けています。希望月の前月10日までに申し込みください。詳しくは下記まで。

- 【問】企画政策課 電話82-3801

お知らせ版で会社・お店をPRしませんか 有料広告募集中

広告枠 縦5cm×横8cm
掲載料 1回あたり5,000円
※申し込みは随時受け付けています。希望月の前月10日までに申し込みください。詳しくは下記まで。

- 【問】企画政策課 電話82-3801

5月の健康カレンダー



【注】「〇〇〇セ」は「〇〇〇センター」の略

| 日(Sun) | 月(Mon) | 火(Tue) | 水(Wed) | 木(Thu) | 金(Fri) | 土(Sat) |
|--------|--------|--|--|--|--|--------|
| | 1 | 2 | 3 | 4 | 5 | 6 |
| 7 | 8 | 9 3歳児健診 13:00～瑞穂保健福祉セ | 10 障害者相談の日 9:00～健康管理セ | 11 こころの健康相談 (要予約)9:30～ 瑞穂保健福祉セ リフレッシュ体操教室 13:30～健康管理セ | 12 もぐもぐ離乳食(前期) 教室 10:00～瑞穂保健福祉セ | 13 |
| 14 | 15 | 16 乳児相談 10:00～わちエンジェル 障害者就労支援相談 (要予約)13:00～ 瑞穂保健福祉セ | 17 障害者相談の日 9:00～和知高齢者コミセ | 18 障害者就労支援相談 (要予約)13:00～ 瑞穂保健福祉セ リフレッシュ体操教室 13:30～健康管理セ | 19 | 20 |
| 21 | 22 | 23 2歳児歯科教室 13:30～瑞穂保健福祉セ | 24 障害者相談の日 9:00～瑞穂保健福祉セ ベビーマッサージ教室 10:00～瑞穂保健福祉セ | 25 こころの健康相談 (要予約)9:30～ 瑞穂保健福祉セ リフレッシュ体操教室 13:30～健康管理セ | 26 | 27 |
| 28 | 29 | 30 乳児後期健診 13:00～瑞穂保健福祉セ | 31 | | | |

Bird Week



子育て

5月の発達支援事業

(予約制・無料)

- ◆ひよこ相談(医師)
相談日 5月19日(金)午前
 - ◆すくすく相談(作業療法士)
相談日 5月12日(金)午後、26日(金)午後
 - ◆たんぽぽ相談(臨床心理士)
相談日 5月2日(火)午前・午後、9日(火)午前
- ※時間は子育て支援課にお問い合わせください。
※お子さまのことで気になることなどがありましたら、お気軽に子育て支援課までお問い合わせください。

【問】子育て支援課 電話82-1394



「虐待防止相談窓口」のお知らせ

こんなときには、**189番**へ
すぐお電話ください。お近くの児童相談所につながります。

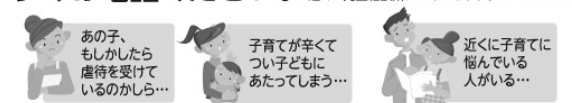

●連絡は匿名で行うことも可能です。連絡者や連絡内容に関する秘密は守られます。
●0570-064-000でもお近くの児童相談所につながります。
※一部のIP電話からはつながりません。※通話料がかかります。

子どもたちや子育てに悩む保護者のSOSの声をいち早くキャッチ!

- ◆相談窓口
子育て支援課 電話82-1394
保健福祉課 電話86-1800
京都府家庭支援総合センター
電話075-531-9900

丹波 子育て支援センター

- ◆子育て支援センター開放日
毎週火・水・金曜日 午前9時30分～午後2時30分
生涯学習センター2階
*育児相談は随時受け付けています。
- ◆上豊田保育所 園庭開放日
毎週土曜日 午前9時～正午
- ◆たんぽぽ広場「軽量粘土で作ろう」
日時 5月12日(金)午前10時～11時30分
場所 生涯学習センター2階
持ち物 汚れてもよい手拭きタオル、ハサミ、作品
持ち帰り用の紙袋
参加費 500円
※申し込み締め切り 4月24日(月)

【問】上豊田保育所 電話82-2056

瑞穂 子育て支援センター

- ◆あおぞら広場
毎週月・水・金曜日 午前9時～午後2時
場所 瑞穂子育て支援センタールーム
*育児相談は随時受け付けています。
- ◆みずほ保育所 園庭開放日
毎週土曜日 午前9時～正午
- ◆リトルほいくえん「砂場で遊ぼう」
日時 5月12日(金)午前10時～11時30分
場所 みずほ保育所園庭
持ち物 お茶、着替え、タオル
※申し込み締め切り 5月8日(月)

【問】みずほ保育所 電話86-0574

和知 子育て支援センター

- ◆ちびっ子の集い
毎週月・火・木曜日 午前9時30分～午後2時30分
場所 わちエンジェルちびっこルーム
*育児相談は随時受け付けています。
- ◆わちエンジェル 園庭開放日
毎週水曜日 午前9時30分～午後2時30分
- ◆ちびっ子広場「こいのぼりを作ろう」
日時 5月2日(火)午前10時～11時30分
場所 わちエンジェル 支援ルーム
持ち物 お茶、タオル
※申し込み締め切り 4月25日(火)

【問】わちエンジェル 電話84-1920

にこにこひろば 子育て支援センター交流会

- *親子ヨガ*
 - ◆日時 5月24日(水)午前10時～11時30分
 - ◆場所 健康管理センター
 - ◆持ち物 お茶、タオル、大きいバスタオルまたはヨガマット、着替えなど
 - ◆服装 動きやすい服装
 - ◆参加費 無料
 - ◆申込締切 5月17日(水)
- 【問】上豊田保育所 電話82-2056
【問】みずほ保育所 電話86-0574
【問】わちエンジェル 電話84-1920

夜間、お子さんの急な病気に困ったら・・・ 「小児救急電話相談」のお知らせ

- ◆相談時間 午後7時～翌朝8時
*年中無休(土曜日は午後3時～翌朝8時)
- ◆電話 #8000 (全国统一番号)
*回線は1本です。通話中のときはかけ直してください。
*PHSや公衆電話からかけるとき、またはつながりにくい場合は、電話075-661-5596にかけてください。

平成29年度各種相談日のお知らせ

無料法律相談

- ◆日時 5月22日(月)
午後1時30分～4時30分
- ◆場所 京都府園部総合庁舎1階
※相談は予約が必要です。予約は、5月19日(金)の午前9時から電話で受け付けます。先着順8人まで。

【予約・問合わせ先】

京都府南丹広域振興局 園部地域総務室
総合案内相談コーナー電話0771-62-0360

人権特設相談

- ◆日時 6月1日(木)午後1時～4時
- ◆場所 京都府園部総合庁舎1階
※予約は不要です。

【問】京都府南丹広域振興局 園部地域総務室
総合案内相談コーナー電話0771-62-0360