

広報 京丹波 4

TOWN KYOTAMBA

卒業
おめでとう

- 29 まちの話題／弱のつばやき
- 26 表彰
- 15 お知らせ版
- 14 くらしのガイド
- 13 図書だより
- 08 京丹波町役場職員の配置
- 06 生き生きウェルネスコーナー
- 02 く健康く
- 02 特集 令和8年度予算

「みんなで元気・希望・笑顔のあふれる京丹波町に」

令和8年度 京丹波町の 予算

会計別 予算額一覧

(△印は減)

会計区分	予算額	前年度比増減率(%)
一般会計	119億2,000万円	△9.8
特別会計	45億680万1千円	△2.8
国民健康保険事業特別会計	17億8,245万円	△2.8
後期高齢者医療特別会計	3億3,753万7千円	4.3
介護保険事業特別会計	21億8,291万円	△3.7
事業勘定	20億1,561万4千円	△4.1
サービス事業勘定	373万4千円	8.2
老人保健施設サービス勘定	1億6,356万2千円	1.1
土地取得特別会計	30万6千円	2,681.8
育英資金給付事業特別会計	535万7千円	△50.8
町営バス運行事業特別会計	1億7,048万4千円	△1.8
財産区	2,775万7千円	1.4
公営企業会計	48億8,840万円	△2.2
国保京丹波町病院事業会計	12億6,493万3千円	△8.0
水道事業会計	21億4,239万9千円	0.8
下水道事業会計	15億1,922万8千円	△1.1
合計	213億1,520万1千円	△6.7

総額 213億1,520万1千円

一般会計

119億2,000万円 + 93億9,520万1千円

(前年度比 △13億円 △9.8%)

特別会計(公営企業会計)総額

93億9,520万1千円

(前年度比 △2億4,049万8千円 △2.5%)

令和8年度当初予算は、「みんなで元気・希望・笑顔のあふれる京丹波町に」の実現に向け、「健やかで幸せな食のまちづくり」「教育と子育てのまちづくり」「人のふれあいを感じるまちづくり」「わかりやすい情報発信による行政の見える化のまちづくり」の4つの柱に基づき、編成しました。さらに、未来を切り拓くための新たな挑戦として、10の成長プロジェクトを掲げました。食や教育、人のふれあい、デジタル化などの分野の取組を重点的に推進し、未来に希望が持てるまちづくりを進めてまいります。

一般会計 地方債残高の推移

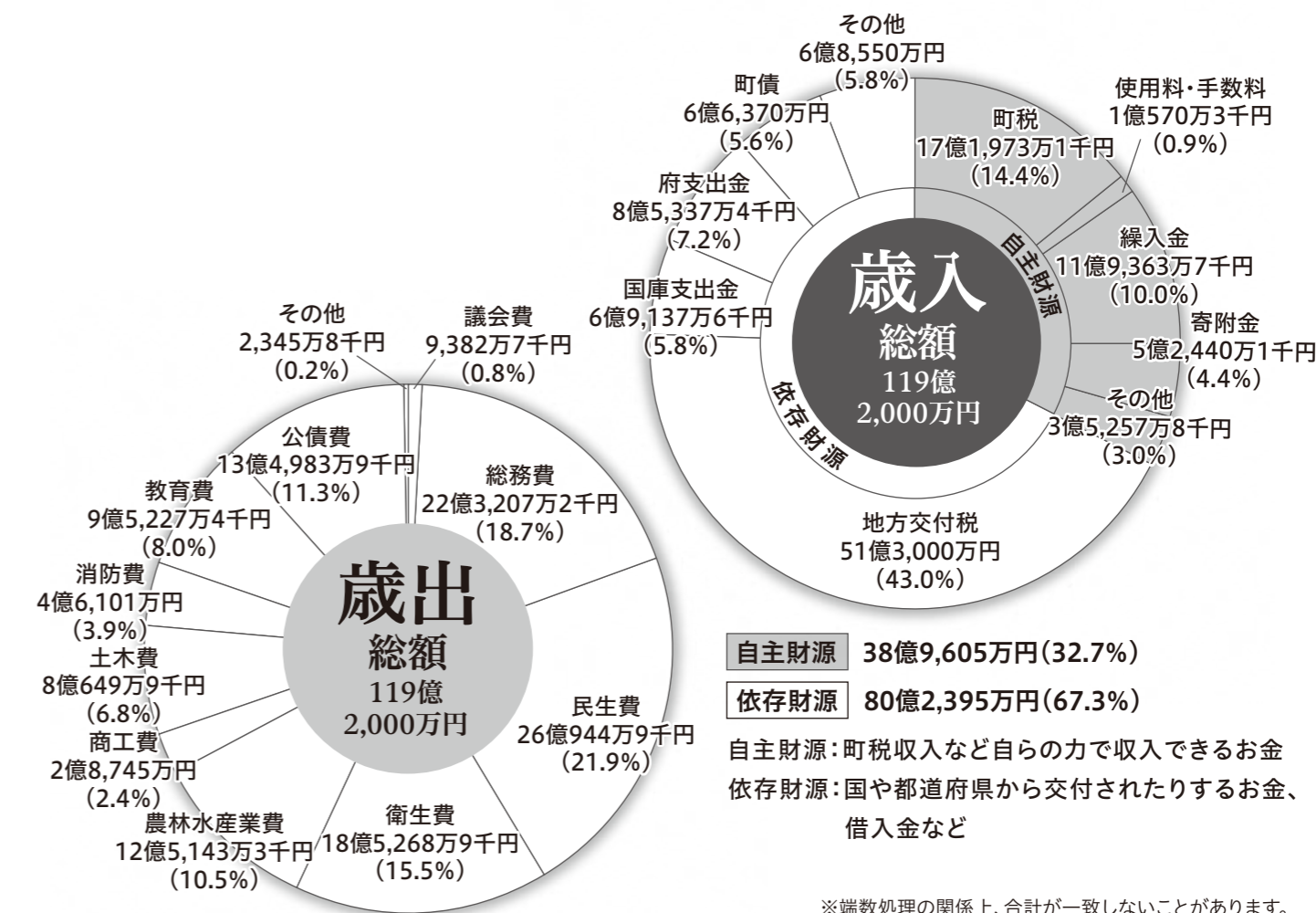
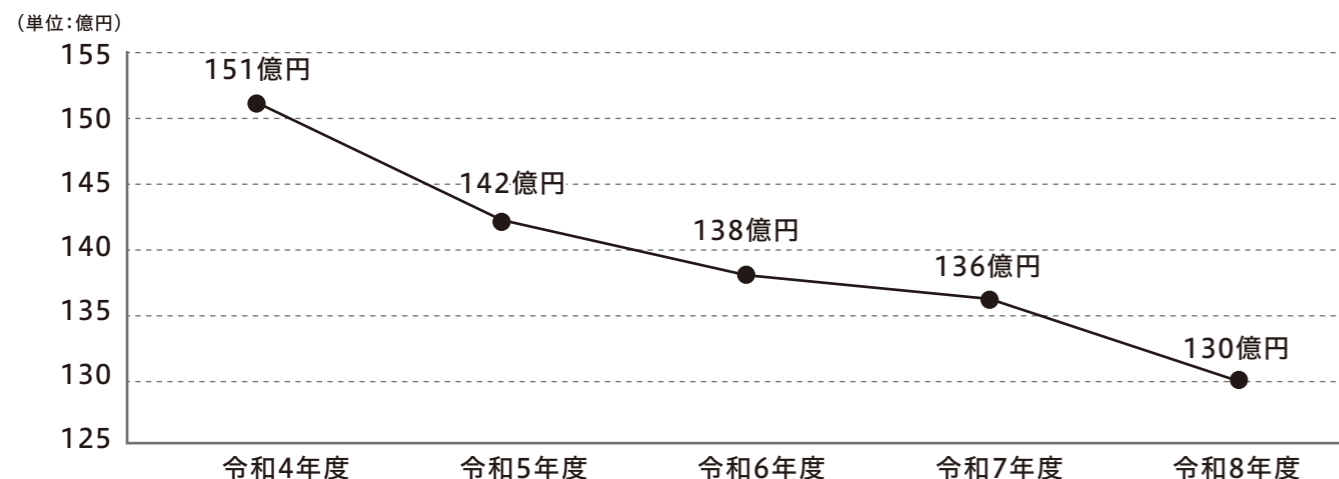

※端数処理の関係上、合計が一致しないことがあります。

1 健やかで幸せな食のまちづくり

予算内容	
フードバレー推進事業	1,915万6千円
丹波くり振興事業	2,156万円
京丹波栗リファイン事業	827万1千円
予防接種事業	4,096万3千円
RSウイルスワクチン(妊婦)の定期接種開始	60万円
有害鳥獣対策事業	8,331万2千円
林業振興対策事業	3,517万5千円



2 教育と子育てのまちづくり

予算内容	
学校教育情報化機器整備事業	1億5,356万5千円
学校教育生成AI活用のあり方に関する調査研究事業	10万円
人材育成による持続可能な町づくり事業	1,835万5千円
須知高校を中心とした町の将来の担い手育成	1,835万5千円
母子保健事業	821万9千円
母子手帳アプリ導入経費	59万4千円
不登校支援事業「社会性を高めるグループ指導」	226万8千円
学校給食事業	1億568万2千円
「安心安全な学校給食」地元産食材の活用促進	5,500万円
地域スポーツ振興事業	216万1千円
こども園運営事業	1,692万4千円
すこやか子育て支援金事業	1,060万円
社寺等文化資料保全補助事業	560万円
「地域の宝」(人材・文化財等)調査活用推進事業	139万9千円

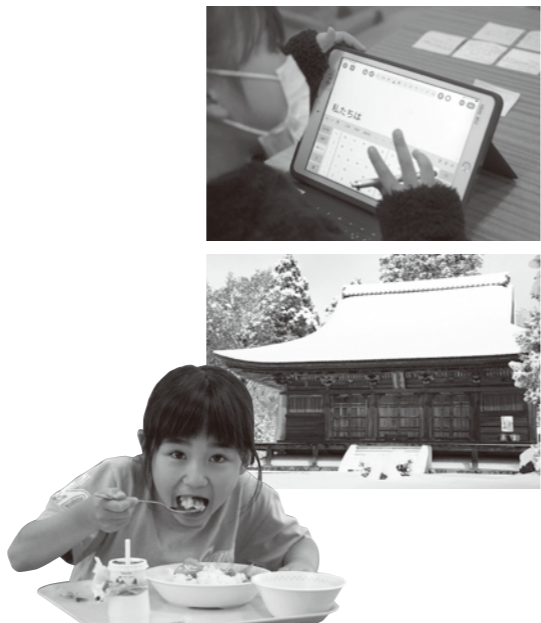

3 人のふれあいを感じるまちづくり

予算内容	
京丹波ファンクラブ事業	1,390万8千円
デマンド交通推進事業	2,648万5千円
想いでつながるコミュニティ推進事業	623万円
鐘乳洞公園管理運営事業	1,594万9千円
消防施設整備事業	3,291万3千円
移動系防災行政無線維持管理事業	1,183万7千円
保健衛生一般経費	1億1,634万1千円
船井郡衛生管理組合分担金(新火葬場整備)	9,677万5千円
from京丹波推進事業	791万円
みんなのまち拠点プロジェクト事業	973万9千円
特産館和管理運営事業	4,392万4千円
道の駅京丹波味夢の里管理運営事業	4,304万9千円
都市緑化フェア推進事業	2,691万円
町営住宅維持管理事業	1億5,321万4千円
公営住宅長寿命化	1億3,397万1千円



4 わかりやすい情報発信による行政の見える化のまちづくり

予算内容	
プロモーション戦略推進事業	1,217万6千円
自主放送施設管理事業	4,394万9千円
自主放送番組を活用した行政情報発信機能の構築	1,854万6千円



京丹波町の 予算編成 4つの柱と10の成長プロジェクト

1 健やかで幸せな食のまちづくり

「人生100年。健幸のまちづくり～生涯を通じて「こころ」と「からだ」を健幸に～」を基本方針として、町民の皆さんが生きがいと誇りを持ち、生涯を通じて健やかで幸せに暮らすことができる「健幸」のまちづくりを推進します。

- プロジェクト**
- 食で稼ぐ京丹波プロジェクト
食資源の価値をさらに高め、加工や販売、観光との連携により地域全体で収益を生み出す仕組みをつくります。
 - 食の担い手プロジェクト
ふるさと納税制度の活用や、生産から流通、販売までを見据えた取組を進め、食を基軸とした持続可能な産業の確立を目指します。

2 教育と子育てのまちづくり

京丹波町の子どもたちが健やかに成長できるよう、「まちづくりは人づくり、人づくりはまちづくり」を基本理念に、教育への積極的な投資を行い、「京丹波町の良さを生かした、京丹波町ならではの教育の推進」に取り組みます。

- プロジェクト**
- 京丹波の未来をデザインする「探求学習」プロジェクト
京丹波町をフィールドにして、さまざまな機関、団体とともに課題解決型の学びを進め、自分の未来と京丹波の未来をデザインし、町の次代を担う人材の育成に取り組みます。
 - 須知高校魅力化プロジェクト
地域資源を生かした学びや、企業・大学との連携による実践的な教育の機会を充実させ、須知高校の魅力を高めます。

3 人のふれあいを感じるまちづくり

京丹波町の魅力を広めるため、タウンプロモーションキーワード「GO GREEN GREEN」を掛け声に、町内外に情報発信を行い、つながりの輪を広げます。

- プロジェクト**
- 大学生と創るまちプロジェクト
大学生が地域で調査やフィールドワーク、企画提案などに取り組み、町に新しい視点や挑戦を生み出していきます。
 - 創業環境ナンバーワンプロジェクト
創業相談や伴走支援、関係機関との連携を強化し、町内外から挑戦する人が集まりやすい環境を整えます。
 - 移動支援プロジェクト
移動手段の充実を図り、暮らしの向上と地域の活力の維持につなげます。
 - CLUB京丹波関わり深化プロジェクト
ファンクラブを通じて関係人口の輪を広げ、町を応援し続けてくれる仲間を増やしていきます。

4 わかりやすい情報発信による行政の見える化のまちづくり

町政や地域情報をわかりやすく発信し、行政の見える化の環境を整えます。また、あらゆる分野でデジタル化による情報発信に取り組みます。

- プロジェクト**
- 京丹波編集部プロジェクト
町で暮らす人や挑戦する人、地域の風景や文化を丁寧に発信し、町の魅力を内外に伝えていきます。
 - 情報お届けデジタル回覧板プロジェクト
デジタル技術を活用して行政や地域の情報を分かりやすく届け、誰もが必要な情報にすぐアクセスできる環境を整えます。自主放送番組を通じて町のあらゆる情報が届く仕組みを目指します。

New



総合診療と地域のつながり

京丹波町の皆さん、はじめまして！

この度、京丹波町病院に赴任いたしました、瑞慶覧聡太と申します。

私はこれまで、沖縄本島や京都府丹後地域をはじめとする各地で「総合診療医」として地域医療に携わり、先月まで沖縄県宮古島の西側に位置する人口約千人の多良間島で離島診療所医師として働いておりました。

総合診療は、特定の臓器だけを診るのではなく、健康の悩み全般を幅広く診ながら、患者さんの心身全体を捉えて生活に寄り添う診療科です。離島をはじめとする各地において、総合診療医として乳幼児から高齢者まで幅広い年代の皆さんの診療に関わり、ほぼ全ての診療科の健康問題に対応してきました。

前任地で私が何よりも大切にしてきたのは、病院の中での診察と同じくらい、地域の皆さんと「つながり」



沖縄、多良間診療所で撮影

総合診療医
瑞慶覧 聡太 医師(副院長)

国保京丹波町病院 月、金、第2土曜日の総合内科一般外来
水曜日午後の予約外来担当
和知診療所 木曜日の総合内科一般外来担当



を持つことです。特に島での暮らしでは、村の伝統行事やイベントなどに参加するほか、時間が空けば連日、島の方々とゲートボールで汗を流しました。一打ごとに作戦を練り、笑い合い、次につなげるようにプレイをする。そんな何気ない時間を通じて培った「人と人とのつながり」こそが、健やかに暮らしていくための大きな支えになると肌で感じました。

医療は病院だけで完結するものではありません。ご家族の支えだけでなく、皆さんのご近所での助け合いや、日々の交流という地域の輪が広がることで、私たちが提供できる医療も最大限の力を発揮できます。私は皆さんの些細な体調の変化から、長らく抱えている健康の悩みまで、何でも気軽に相談できる医師でありたいと考えています。

京丹波町でも、まずは皆さんとのつながりを大切に、誠心誠意取り組んで参ります。ゲートボールのお誘いがあればいつでもお待ちしております。どうぞよろしくお願いたします。

～健幸～生き活きウェルネス コーナー

京丹波町にお住まいの皆さんが健やかに幸せに「健幸」で暮らせるように……。国保京丹波町病院では、病気になる前の「予防医療」を大切に病気を患ってからもその人なりに幸せに暮らせるよう「地域包括ケアシステム」を充実し町民一人ひとりの健幸Wellness—ウェルネス—を目指しています。

院長先生の Wellnessコラム

かき た ひで はる
垣田 秀治院長

沖縄クライシスから学ぶ健康長寿の秘訣

年度が新しくなり、転勤、進学など気持ち新たな春を迎えられている方も多いと思います。京丹波町病院でも今年度から新たに2人の常勤医に来ていただきましたが、2人とも前任地は沖縄ということでした。

さて、沖縄といえば世界屈指の長寿地域として知られていましたが、今は平均寿命が男性36位、女性7位と大きく下降し、それを沖縄クライシスと呼ばれたりしています。そして、そこには食生活の変化が大きく関係しているといわれています。

もともと沖縄では食物繊維が豊富で低カロリー、低糖質、低脂肪の食生活が中心でしたが、戦後の米軍統治下に米国型食習慣が流入、一気に高脂肪、高糖質の食環境となったことで、肥満症、糖尿病、脂質異常症が蔓延し、平均寿命ランキングが徐々に低下していきました。今、沖縄では肥満症の割合が日本一、糖尿病での死亡者数が日本一、65歳までに動脈硬化性疾患やがんで死亡する割合も全国トップレベルです。

では、「100歳まで長生きするための従来の沖縄型ライフスタイル」はどのようなものか、右の6点が強調されていますので、今後の生活の参考としていただけたらと思います。



- ①白米の摂取量を少なめにする
- ②霜降り(脂身)肉の摂取量を少なめにする
- ③腹八分目の食習慣を励行する
- ④規則的な運動習慣をもつ
- ⑤祖先崇拝や親類縁者、地域住民間のネットワークを重視する
- ⑥生きがいをもつ

健康寿命を延ばし、元気にこの1年もお過ごしください。

京丹波町役場の組織の一部を改編しました



京丹波町では、スピード感を持って横断的な業務推進を図ること、教育・子育て環境の一体感を整えることなどを目的に、4月1日から組織の改編を行いました。

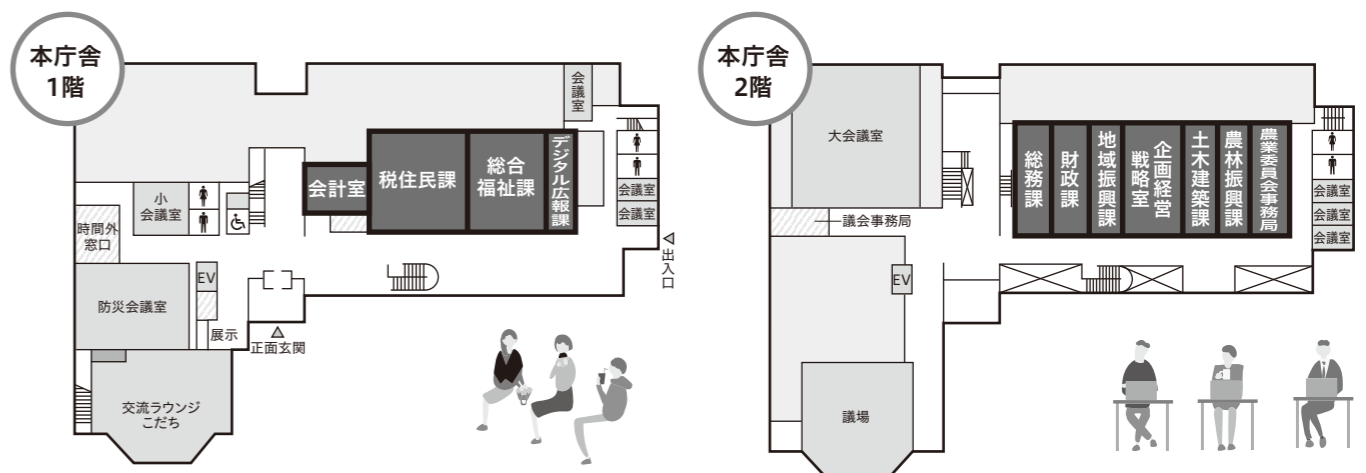
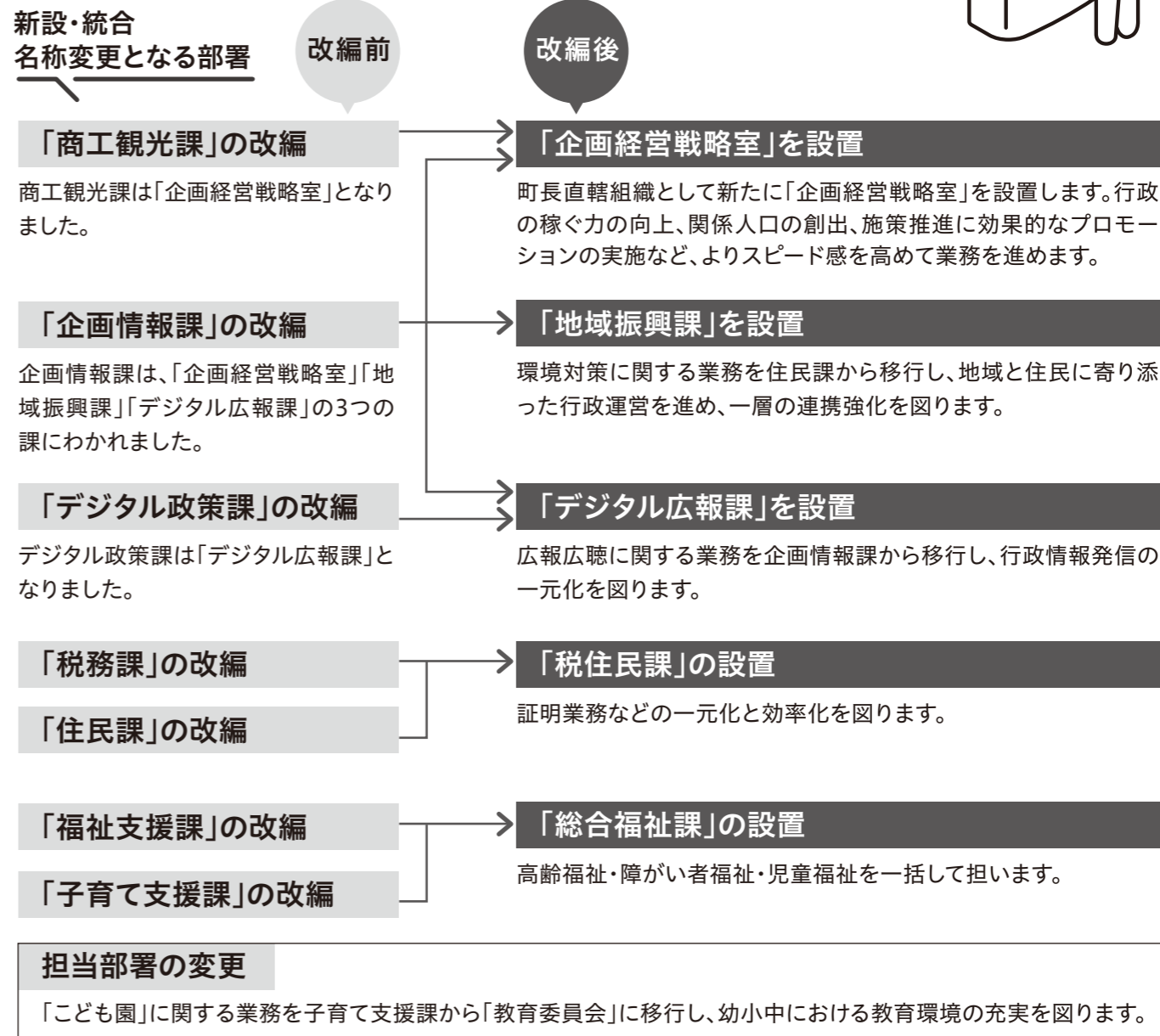

合併20周年を経て、今後は京丹波町政の歴史と伝統を積み上げるため、適正規模を基軸とした課内での協力体制を強化します。加えて、組織横断的な思考を常に持ち、単一的な事業運営ではなく、プロジェクト方式による業務遂行を基本とするため、機構改革を実施しました。

「関係人口の創出」と「稼ぐ行政」のまちづくりを推進するため、内閣府地方創生推進事務局へ職員を派遣しました。

実務経験を通じた人材育成と職員の能力開発および各団体との連携を図るため、引き続き森の京都地域振興社、船井郡衛生管理組合、京都地方税機構、亀岡市(都市緑化フェア担当)へ職員を派遣しています。

職員の配置

4月1日付け人事異動による
職員の配置は次のとおりです。
*敬称略
*電話番号の市外局番は「0771」

京丹波町役場本庁

TEL 8210200 (代表)

【部長】松山征義(総務部長)

田中晋雄(健康福祉部長)

堀 友輔(産業建設部長兼
丹波くり再生戦略担当)

議会事務局 TEL 8213805

調査研究、渉外、定例会、臨時会、委員

企画経営戦略室

TEL 8213809

各種計画の企画立案、陳情・請願、移住・定住、人口減少対策、ふるさと納税など/商工業一般、観光、タウンプロモーションの推進、各分野の宣伝普及全般、企業の立地推進、労働行政、鉱業など

会など/議会一般、議案など

【事務局長】樹山敬子

【庶務係長】豊嶋裕美

松谷洋一

【室 長】山下 稔

【室長補佐】徳島康善・下村邦喜

【経営戦略係長】一瀬紳司

総務部

TEL 8213800

【総務課】

総務一般、法規、行政運営、選挙(選挙管理委員会)、訴訟賠償、公用車運行管理、監査委員、固定資産評価審査委員会など/人事一般、秘書、定数、任免、服務・賞罰、給与、研修、福利厚生、職員団体、公平委員会など/消防防災、住民安全など

【課 長】原澤 洋

【課長補佐】堀 孝子・西村明美・山内圭司

【総務係長】片山加奈

【総務係主任】隅田和樹

【人事秘書係長】瀬戸亜弓

【危機管理係長】久保元真一

林龍之介・上田直暉・川邊有希乃

財政課

TEL 8213820

財務一般、予算・決算・財源、起債、行政改革など/町有財産の管理、町有地の利活用、債権等の管理、入札資格・審査・選定及び入札執行、指名委員会、工事請負・業務委託及び物品等の契約、建設事業等監視委員会、公共事業再評価委員会、土木・建築工事等の検査・指導など

【課 長】山内明宏

【課長補佐】野々口慶司

【財政係長】川勝千裕

【財産契約係長】村山裕信

毛利木哉・関 幸大

地域振興課

TEL 8213801

地域づくり、住民自治、町政要望、交流事業など/交通一般、基幹交通、バス事業など/環境衛生、船井郡衛生管理組合、環境保全、埋火葬墓地、空き地など

【課 長】小山 潤

【地域支援係長】高見謙佑

【交通政策係長】伴田裕章

【環境係長】岡本 淳

【専門幹】立垣孔嗣(任期付職員)

上田さくら・山崎大智(新規採用)

【船井郡衛生管理組合派遣
主任】森田浩史

デジタル広報課

Tel 82-3821

情報化一般、情報化施策の企画推進、情報システムの管理運営、デジタル化、マイナンバー制度など／広報・広聴一般、報道機関との連絡、自主放送番組の制作、町ホームページ及び京丹波あんしんアプリの管理運営、統計など

【課 長】田畑昭彦

【デジタル推進係長】正田志帆

【広報広聴係長】西村公貴

徳島 詢・谷口莉花・

藤田笑央(新規採用)

健康福祉部

【健康福祉部付専門幹】中川豊

【課長補佐】上原康宏・島 文子・

長谷川 真・金江美和

【課長補佐】上原康宏・島 文子・

【課 長】保田利和

【課長補佐】小原篤史・並河直樹

【社会福祉係長】軽尾圭造

【高齢福祉係長】上西めぐみ

【子育て支援係長】西河公嗣

上田侑希・木上祐輔・小畑詩織・今川千穂・橋本信哉・竹島芽依(新規採用)

瑞穂支所

地域振興課瑞穂支所代表

Tel 86-0150

総務一般、戸籍住民一般、税務一般、土木一般、農林一般、商工観光一般など

【支所長】北村和正

【主 任】橋本賢二・福本えみ子

大森しおり・辻 茉莉奈・正岡和也・

山田和志(再任用職員)

和知支所

地域振興課和知支所代表

Tel 84-0200

総務一般、戸籍住民一般、税務一般、土木一般、農林一般、商工観光一般など

【支所長】出野文隆

【主 任】原田結城・井口理恵・

山口知哉

片山 哲・十倉隆英(再任用職員)・

光枝三千代(再任用職員)

瑞穂保健福祉センター

健康推進課 Tel 86-1800

保健一般、健康診査、保健事業、発達支援事業、感染症及び熱中症予防、保健福祉センターの管理運営など

【課 長】宇野浩史

【課長補佐】保田智子

【健康推進係長】保ヶ部直子

【賦課係長】石田武史

【専門幹兼徴収係長】豊嶋浩史

【戸籍住民係長】山本美子

【保険年金係長】小池由加里

【人権推進係長】(上原康宏)

小谷誠之・細野江梨子・磯部由香・

山本竣也・栗原有希・多野ももか・

田中 新・山田あかり(新規採用)

【課長補佐】大西孝治

藤田健吾・木上美由紀

【総合福祉課 Tel 82-1800

福祉一般、救護援護、保護、ひとり親家庭の福祉、障害者福祉など／介護保険一般、介護保険給付、介護認定、介護保険料、介護保険事業計画の策定、高齢者福祉など／子育て支援一般、児童手当、放課後児童健全育成など

【課 長】山内善史

【課長補佐】小林篤史・並河直樹

【社会福祉係長】軽尾圭造

【高齢福祉係長】上西めぐみ

【子育て支援係長】西河公嗣

上田侑希・木上祐輔・小畑詩織・

今川千穂・橋本信哉・

竹島芽依(新規採用)

【地域包括支援センター

【課長補佐】堀 道枝

【主 任】中川早苗

福井朋美

産業建設部

【農林振興課 Tel 82-3808

経済一般、農業、農地及び農業施設、畜産など／林業、森林及び林業施設、地域資源の循環利用など

【課 長】片山 健

【課長補佐】竹村 洋

【農政係長】森田 亮

【林政係長】松村雄大

軽野雅洋・今川崇仁・北村友也・

岡元真美・山内 仁・

宮崎琴里(新規採用)

【農業委員会事務局

Tel 82-3822

農業委員会業務

【事務局長】堀内浩二

【主 任】荻野雅則

(山内 仁)

【土木建築課 Tel 82-3806

土木一般、道路・橋梁・排水路、土木災害復旧、公園緑地、河川砂防、ダム周辺

整備など／建築一般、公共施設、町営

住宅、国土利用計画、都市計画、空き家の適正管理など／管理一般、建設一

般、用地買収補償、外部団体など／農

林道整備、農林業土木事業、土地改良

事業、農林災害復旧、地籍調査など

【課長兼都市緑化フェア推進担当】

山内敏史

【課長補佐】山下 徹

【土木係長】井上 芳

【建築係長】尾池宣佳

【管理係長】大森 学

【農林事業係長】忠田猛志

寺坂俊亮・中村友紀・徳島一輝・

森景祐貴(新規採用)

【電岡市派遣

【都市緑化フェア推進担当】

【主 任】西山宏明

福井大晴・進士聡志

【会計室 Tel 82-3804

出納、指定金融機関、資金、物品会計など

【会計管理者】荻谷真由美

【専門幹兼出納係長】谷口玲子

今治咲良(新規採用)

外来診療、訪問看護、訪問リハビリなど長期入所、短期入所など

【所 長】庄林 智

【事務 長】(藤井知宝)

【看護師長】(西山由里)

【副看護師長】(田路利恵)

【理学療法士】(大田有次)

【主任ケアマネジャー】(安藝俊郎)

津村泰宏・栃下真宏・(竹内美弥)・

谷口紀久恵・西川智紀(新規採用)

【介護療養型老人保健施設

【施設 長】(庄林 智)

【事務 長】藤井知宝

【看護師長】西山由里

【副看護師長】(田路利恵)

【理学療法士】(大田有次)

【主任ケアマネジャー】(安藝俊郎)

(津村泰宏)・(栃下真宏)・

白波瀬小百合・能勢真由美・

竹内美弥・(谷口紀久恵)・

伏原幸子(再任用職員)・

稲葉千夏(新規採用)・

(西川智紀(新規採用))

和知歯科診療所

和知歯科診療所

Tel 84-1154

和知診療所

和知診療所

(介護療養型老人保健施設)

Tel 84-1112

【事務局長補佐】(村山英紀)

【副看護師長】田路利恵

【内科医長】瑞慶覧友香(新規採用)

【主任薬剤師】熊谷 明

【主任診療放射線技師】山内敏行

【主任理学療法士】森本勝則

【事務主任】正田智久

【主任看護師】齋藤世吏恵・高屋里美・

木下樹里・津田裕美

【医 師】藤田凱斗

藤ノ井公代・小西賢治・井爪直美・伊藤正幸・佐々木恭平・麻田里美・千田司・中村育美・片山比佐子・小寺恵美・稲元左希子・村上永里子・吉田恵理子・山本真紀・猪田満枝・田中美由紀・梶本由美子・井尻友美・野間幾恵・四方若菜・渡邊まさみ・山内英美・八木莉那・松村久美子・上垣香菜・北村尚子・塩見瑞紀・東達朗(新規採用)・利光祐子(新規採用)・小山みさき(新規採用)

京丹波町図書館 図書だより

「瑞穂小学校3年生の皆さんのアイデアが実現しました」

瑞穂小学校3年生が瑞穂分館を盛り上げるために「瑞穂分館利用者もりもりプロジェクト」と題して、総合学習に取り組みました。司書と話し合いを重ね、3月12日(木)瑞穂分館で、看板やポスターの掲示、スタンプカードや折り紙のお土産などを設置してくださいました。また、児童の皆さんのアイデアで、図書館の新しいキャラクター「かいかちゃん」が生まれました。



かいかちゃん

おすすめの本

「集団浅慮」

「優秀だった男たち」はなぜ道を誤るのか?
古賀 史健 著/ダイヤモンド社

フジテレビ問題が明らかにした、日本企業の“最大の病”とその処方箋。「自分は差別もハラスメントもしていない」という人にこそ読んで欲しい、誰もが尊重され、安心して働ける組織をつくるためのガイドブック。

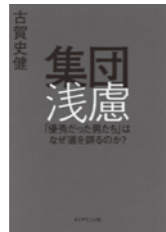

「東山魁夷 絵と写真の秘密」

ドイツ・オーストリアの心の旅
松本 猛 著/コールサック社

東山魁夷がドイツ・オーストリアを旅して描いた絵の元になった風景をたどる。写真と変わらない正確な構図でありながら夢の中のような空気を纏う絵に、魁夷が見ていた世界を追体験する1冊です。



新しい本



雷電 梶よつ子著/KADOKAWA

行先は未定です 谷川俊太郎著/朝日新聞出版

世界で一番美しいネコがいる風景 岩合光昭著/誠文堂新光社

ドッペルゲンガー 鏡の世界への旅 ナオミ・クライン 著/岩波書店

星に名前をつけるなら 出雲 昂子 著/オーム社

マヨネーズ解体新書 キュービー株式会社監修 /CEメディアハウス

考える×つくる×あそぶ! はじめてのボードゲームづくり 10編集部編集/工学社

ホームレス夫婦、 「塩の道」1014キロを歩く レイナー・ウイン 著/いそづぶ社

人はなぜ記憶するのか チャラン・ランガナス 著/早川書房

京丹波町図書館 5月のイベント

イベント情報 https://www.town.kyotamba.kyoto.jp/kakukakarasagasu/kyoikuiinkai_shakaikyoikuka/gyomuannai/library/8279.html



京丹波町図書館 イベント情報はこちら

イベント

☆おとなのためののたのしみ音読 中央館
5月22日(金) 午後1時30分~2時30分
声を合わせてみんなで音読をします。

☆ちいさいこのおはなし会 中央館
5月27日(水) 午前10時30分~11時
手遊びや紙芝居、絵本の読み聞かせなどをを行います。

※日曜は、こだち図書以外休館です。また、月曜、祝日および毎月最終木曜日は、全館休館です。その他、臨時休館などのお知らせは、京丹波あんしんアプリで配信します。

京丹波町図書館への問合せ

中央館(京丹波町中央公民館2階)
午前9時~午後5時 Tel.0771-82-0255
こだち図書(役場本庁舎1階交流ラウンジ内)
火・水・金 午前9時~午後7時
木・土・日 午前9時~午後5時 Tel.0771-82-3850
瑞穂分館(山村開発センターみずほ1階)
午前9時~午後5時 Tel.0771-88-0506
和知分館(和知ふれあいセンター1階)
午前10時~午後6時 Tel.0771-84-2081

- 外来診療 訪問診療など
- 【所 長】三浦博人
- 【事務 長】(藤井知宝)
- 【主任歯科衛生士】片山昭子
- 【専門 幹】山口秀子
- 【歯科衛生士】谷山瑞穂
- 【課長補佐】四方晴美
- 【課 長】小松聖人
- 【課長補佐】四方晴美
- 【水道係長】井上和宏
- 吉田和晃・山口菜央・原澤奎伍・藤巻 拳・木南哲也(再任用職員)・八木悠登(新規採用)

教育委員会

- 教育一般、教育施設、教職員人事、幼稚園、情報教育、放課後児童健全育成/学校教育、学校保健/こども園管理など/社会教育、人権教育、社会体育/文化財、文化芸術、図書室など
- 【教育次長】岡本明美
- 【学校教育課 長】四方妃佐子

- 【課長補佐】水間和美・長尾朋美
- 【総務係長】山内秀文
- 【学校教育係長】野口雄祐
- 【こども園係長】山崎紗也香
- 井上慎也・軽尾彰人・上田佳菜江・浦井美紀(再任用職員)・竹内成樹(新規採用)・山本麻里菜(新規採用)
- 【社会教育課 長】西山直人
- 【課長補佐】小原直也
- 【社会教育係長】坂本憲吾
- 【文化スポーツ係長】小崎亮太
- 稲元 南
- 堂本光浩(再任用職員)・梅原佐公(新規採用)

学校・こども園など

- 【図書館運営係長】藤山明子
- 【図書館の運営など】
- 【京丹波町図書館】Tel.8210988
- 【学校・こども園】Tel.8210151
- 【就学前教育・保育】
- 【園 長】細見ルミ
- 【園長補佐】小林和子
- 【主 任】久保元恵子・中西靖浩
- 森 二ず枝・田畑美穂・井上理沙

- 小西愛紀・川崎大誠・佐藤 葵
- 後藤結美(新規採用)
- 【みずほこども園】Tel.8610574
- 【就学前教育・保育】
- 【園 長】北村恵里子
- 【園長補佐】小室由紀
- 【主 任】蒲生沙奈美
- 野口加代里・井上曉美・越浦宏美
- 野口朝美・岩崎花菜
- 黒川生子(任期付職員)
- 西村陽子(新規採用)
- 【わちこども園】Tel.8411920
- 【就学前教育・保育】
- 【園 長】下村秀美
- 【園長補佐】湊 玲奈
- 【主 任】大森優子
- 兵田尚美・永井 希・高橋優妃
- 山下敏代(任期付職員)

蒲生野中学校

- 【給食センター】和田 隆
- 【専門 幹】和田 隆
- 【町内小・中学校の給食調理など】
- 【丹波給食センター所長】(四方妃佐子)
- 【瑞穂給食センター所長】(四方妃佐子)
- 【専門 幹】小林富美子
- 【和知給食センター所長】(四方妃佐子)

退職職員

- 3月31日付 敬称略。()は前職
- 栗林 英治(産業建設部長兼 丹波くり再生戦略担当)
- 浦井 美紀(たんばこども園長)
- 山田 和志(農業委員会事務局長)
- 大西 義弘(住民課長)
- 村田 弘之(上下水道課長)
- 木南 哲也(土木建築課専門幹)
- 西野菜保子(健康推進課専門幹 ことども家庭センター専門幹)
- 光枝三千代(和知支所支所長補佐)
- 大西 正美(国保京丹波町病院 主任看護師)
- 大西 好美(国保京丹波町病院看護師)
- 十倉 克也(農林振興課主幹兼 地域資源活用推進係長)
- 上西 貴幸(福祉支援課課長補佐)
- 島田 恵子(健康推進課課長補佐)
- 山内里佳子(みずほこども園園長補佐)
- 松下 由美(会計室長)
- 坂本美佳子(会計室出納係長)
- 辻 裕(総務課主査)
- 中嶋 諒(国保京丹波町病院医師)
- 濱岡 秀樹(国保京丹波町病院和知 歯科診療所歯科医師)

マイナンバーカード等交付夜間窓口

平日の日中に来庁が困難な方は、この機会をご利用ください。

●窓口開設日

税住民課 5月7日(木)、5月21日(木)

瑞穂支所 5月14日(木)

和知支所 4月23日(木)、5月28日(木)

※毎月第1・3木曜日に税住民課、第2木曜日に瑞穂支所、第4木曜日に和知支所で開設(祝日、年末年始は除く)。

●開設時間 午後5時30分～午後7時

●取扱内容

- ・マイナンバーカード交付
- ・マイナンバーカード電子証明書更新、暗証番号初期化
- ・証明書交付(住民票の写し、住民票記載事項証明書、印鑑登録証明書)
- ・印鑑登録

※原則予約不要。ただし、マイナンバーカード交付通知書(はがき)に記載の交付場所と異なる窓口でのカード交付を希望される方は、開設日の前々日(閉庁日除く)までに予約してください。

※マイナンバーカード交付申請サポートは行なっていません。申請サポートを希望される方は、平日の開庁時間内(午前8時30分～午後5時15分)に税住民課または支所へお越しください。

※広域交付住民票、戸籍関係、税関係の証明書などは発行できません。

※住民異動届(転入・転出など)や健康保険の届出、町税の納付などはできません。

※来庁者多数の場合は、お断りする場合があります。

問・予約:税住民課 TEL82-3803
瑞穂支所 TEL86-0150
和知支所 TEL84-0200

京丹波あんしんアプリ

「お悔やみ情報」の手続き方法変更

これまでお悔やみ情報の発信につきましては、各区長様を通じて受付し、情報発信を行ってまいりましたが、4月1日からは直接申請者が役場窓口で発信依頼の手続きができるよう、運用が変更となりました。

問:デジタル広報課 TEL82-3821

広報
京丹波

お知らせ版

税・案内

町税などの納期限

納期限:4月30日(木)

●軽自動車税 全期分

●国民健康保険税(普通徴収・第1期分)

問:税住民課 TEL82-3803

●水道料金4月分(3月使用分)

●下水道使用料4月分(3月使用分)

問:上下水道課 TEL83-9105

納税は納期限までに済ませましょう。納期限を過ぎると、督促手数料および延滞金が加算されます。なお、未納の税で納期限から一定期間経過したものは、広域連合「京都地方税機構」において徴収業務を行います。

介護予防安心住まい推進事業費

要介護状態になるおそれのある高齢者が、自宅で生活しやすく、転倒事故を防止するための住宅改修費用を補助します。工事着工前に申請する必要がありますので注意してください。

●対象工事

手すりの取り付け/段差の解消/滑り防止と移動を円滑にするための床材変更/引き戸などへの扉の取り替え/洋式便器への取り替え/その他改修に伴い必要となる工事

●対象者(①～③すべてに該当する方)

- ①町内に住所がある65歳以上の在宅の方
- ②前年度住民税が非課税の世帯に属する方
- ③要介護認定または要支援認定を受けていないが、近い将来認定を受ける必要がある方

●補助金額

改修費用の3分の2。上限額は16万円。(ただし、予算範囲内での交付)

※他にも条件がありますので、総合福祉課までご相談ください。

問:総合福祉課 TEL82-1800

くらしのガイド



引越トラブルにご注意!



新生活が始まる春の引越シーズンには、特にトラブルが増加する傾向にあります。壁や家具の傷、荷物の紛失、荷物の積み残しなど引越時のトラブルや、見積もりに関するトラブルもみられます。

相談事例1

業者が養生無しで荷物を運び出したため、クロスや床、ドアに多数の傷がっていました。

相談事例2

見積もり時にエアコン脱着作業に関する追加料金説明が無く、引越当日に請求された。

相談事例3

オンライン上で見積もりを取り契約したが、荷物がトラックに積み切れず残された。



(消費者庁イラスト集より)



消費者へのアドバイス

1 引越の見積もりは、引越の内容や自分に合った方法で依頼しましょう

荷物の量やサイズ、搬入経路を正確に伝えましょう。オンラインなどの見積もりは便利ですが、不安な場合は訪問による見積もりを利用することも検討しましょう。

2 引越事業者から渡される関係書面はしっかりと読み、疑問点や不明点は必ず事前に確認しましょう

料金に関する内容は補償や責任の範囲を理解し、疑問点があれば引越し事業者を確認しましょう。

3 契約締結前に段ボールなど資材の提供を受ける際は、その取扱いを確認しましょう

事前に段ボールなどの資材の提供がある場合は、契約に至らなかったときの返却方法や費用について確認しましょう。

4 傷や故障のトラブルに備えて引越前後の状況を記録しましょう

引越作業前後の状況を写真や動画で記録しておくことで、損害発生時に交渉がスムーズに進むことがあります。

『消費生活相談窓口』

京丹波町では、消費生活に関する相談や情報提供をお受けしています。

一人で悩まず
気軽に利用
してください。

相談日:水・木曜日

午前9時30分～午後4時

京丹波町税住民課内 TEL:0771-82-3803

※メールでの相談はお受けしていません

相談日:月・火・金曜日

午前9時～午後4時

南丹市商工課内 TEL:0771-68-0100

相談される曜日で
連絡先を
ご確認ください。

お仕事募集中

高齢者の知識・経験・技能を
活かし丁寧に仕事をします!!

(公益社団法人)京丹波町シルバー人材センター

〒622-0231 京丹波町豊田シメ 98 番地 京丹波町生涯学習センター内

高齢者活躍人材確保育成事業 【京都労働局委託事業】



随時 会員募集中

60歳以上の健康で働く意欲の
ある方、お気軽にお電話下さい!

☎(0771)82-0501

京丹波町シルバー人材センターHP→



ごみ減量化

●生ごみ堆肥化処理機器の購入助成

ごみの減量化を促進するため、生ごみ堆肥化処理機器などの購入に助成金を交付しています。

○生ごみ堆肥化処理機(家庭電気製品)

助成上限 2万円/1台(1世帯1台以内)

○生ごみ堆肥化容器(コンポスト)

助成上限 4千円/1基(1世帯2基以内)

※1世帯上限は2基で8千円

・購入後6カ月以内に申請してください。

・2回目以降は、前回の助成金交付から5年を経過した後でなければ対象になりません。

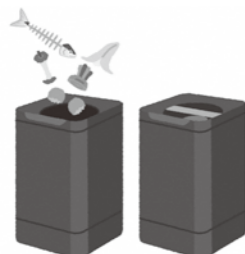

●資源ごみ集団回収事業報奨金の交付

資源ごみの有効利用を促進するため、資源ごみの集団回収を自主的に実施する団体に報奨金を交付します。

○対象団体

地域住民により構成された団体(区、自治会含む)

※営利を目的とする団体は対象外

○対象品目

・古紙(新聞紙、雑誌、ダンボール、紙パック)

・古布

○報奨金

対象品目について1kgあたり5円以内(業者買取額を控除した額)

※業者買取額が5円以上の場合は、報奨金の対象外

問:地域振興課 Tel82-3801

福祉医療制度の受給者証をお持ちの方へ

国において、マイナ保険証(健康保険証利用登録がされたマイナンバーカード)を医療費助成制度の受給者証として利用できる「PMH:Public Medical Hub(自治体・医療機関等をつなぐ情報連携システム)」の整備が進められており、京丹波町はその先行実施事業に参加しています。PMHに対応している京都府内の医療機関を受診する際、マイナ保険証を以下の福祉医療制度の受給者証として利用できるようになりました。

●対象制度

- ・障害(児)者医療費助成制度
- ・ひとり親家庭医療費助成制度
- ・老人医療費助成制度
- ・すこやか子育て医療費助成制度

●利用方法

医療機関に設置されているマイナンバーカードの読み取り機(顔認証付きカードリーダー)にて、「以下の医療費助成受給者証があります。情報を提供しますか。」の画面が表示されたら、「提供する」を選択してください。(カードリーダーの機種によって、表示される文言が異なる場合があります。)

※PMH非対応の医療機関や機械トラブルなどに備え、受診時には紙の受給者証も持参してください。

受給者証は、引き続き受給者全員に交付します。

※PMHに対応している医療機関は、デジタル庁ホームページでご確認いただけます。



デジタル庁
ホームページはこちら

問:税住民課 Tel82-3803

令和8年5月下旬から警報や注意報の名称が変更になります

京都地方気象台

警戒レベル	対象となる災害と気象台が発表する警報や注意報の種類				(警戒レベルごとの)住民がとるべき行動
	河川氾濫 1級河川などの大河川の氾濫※1	大雨 低地の浸水や大河川以外の氾濫※2	土砂災害 急傾斜地のがけ崩れや土石流	高潮 海水面の上昇や波の打上げによる浸水	
警戒レベル5相当	レベル5 氾濫特別警報	レベル5 大雨特別警報	レベル5 土砂災害特別警報	レベル5 高潮特別警報	命の危険 直ちに安全確保!
〈警戒レベル4までに危険な場所から必ず避難!〉					
警戒レベル4相当	レベル4 氾濫危険警報	レベル4 大雨危険警報	レベル4 土砂災害危険警報	レベル4 高潮危険警報	危険な場所から全員避難
警戒レベル3相当	レベル3 氾濫警報	レベル3 大雨警報	レベル3 土砂災害警報	レベル3 高潮警報	避難に時間を要する人は早めに避難、避難の準備など
警戒レベル2	レベル2 氾濫注意報	レベル2 大雨注意報	レベル2 土砂災害注意報	レベル2 高潮注意報	避難行動を確認(避難場所や避難ルート、避難のタイミングなど)
警戒レベル1	早期注意情報(警報急の可能性)				災害への心構えを高める

※1「1級河川などの大河川」の対象河川(京都府内):由良川中流、由良川下流、桂川中流、園部川、桂川下流、鴨川、高野川、宇治川、淀川、木津川上流、木津川下流

※2「大河川以外」の対象河川(京都府内):※1で示す河川以外の河川

令和8年5月下旬(予定)から気象台が発表する警報や注意報の名称が変更となります。主な変更点などは以下のとおりです。

- ・警報や注意報の名称の前に警戒レベル(災害発生の危険度に応じた避難行動を示す目安)の数字(「レベル3」など)が付記されます。
- ・洪水警報・洪水注意報は廃止され、「氾濫」や「大雨」の警報・注意報でお伝えします。
- ・「警戒レベル4相当」(一般の方が避難していただく目安)の状況が予想される場合は「危険警報」を発表します。
- ・上の表に書かれている以外の警報(暴風や暴風雪など)や、注意報(雷や強風、乾燥など)の名称は変更ありません。

気象庁ホームページに設けた特設ページでは、新たな防災気象情報に関するさまざまな資料を掲載しています。これらの資料を参考に、情報が発表された際にどのような行動をとるか、ご家庭や企業・組織内であらかじめご相談いただけますようお願いいたします。

新たな防災気象情報に関する特設ページ

<https://www.jma.go.jp/jma/kishou/known/bosai/keiho-update2026/index.html>

問:京都地方気象台 Tel075-841-3006



詳しくはこちら

5月のごみ収集日のご案内 — 混ぜればごみ 分ければ資源 資源を大切に —

収集日当日の午前8時30分までに指定の集積場へ出してください。

	プラスチック資源ごみ			ペットボトル 紙パック/雑がみ ダンボール/新聞・雑誌	ビン/ガラス 陶磁器類/電池	金属/家電 アルミ 粗大ごみ	有害ごみ 蛍光灯 鏡ほか
丹波地区1	1日(金)	14日(木)	22日(金)	20日(水)	12日(火)	—	—
丹波地区2							
丹波地区3	8日(金)	18日(月)	26日(火)	27日(水)	13日(水)	—	—
丹波地区4							
瑞穂地区1	1日(金)	14日(木)	22日(金)	20日(水)	8日(金)	—	—
瑞穂地区2							
瑞穂地区3							
瑞穂地区4							
和知地区1						25日(月)	—
和知地区2	8日(金)	18日(月)	26日(火)	27日(水)	1日(金)	28日(木)	
和知地区3						29日(金)	

可燃ごみ(生ごみ)収集日

4日(月・祝)、7日(木)、11日(月)、14日(木)、18日(月)、21日(木)、25日(月)、28日(木)

土地と建物の登記・測量

しのづか登記測量事務所

代表/篠塚 泰寛 京丹波町須知本町24

TEL: 0771-89-1153



皆さまのおかげをもちまして、
開業20周年を迎えることができました。

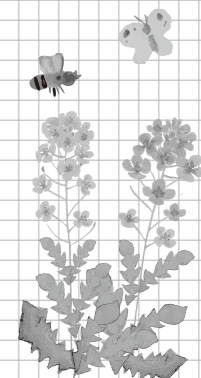
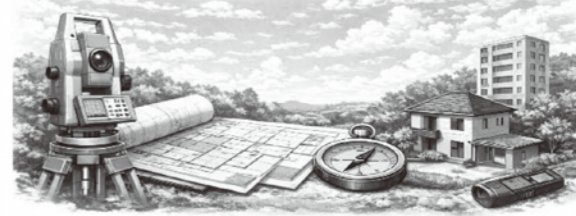

京丹波町子育て支援センターからのお知らせ

【子育て支援ルーム開放日】

●京丹波町子育て支援センター

日時 火・木・金曜日 午前9時30分～午後2時30分

【のびのびこそだて】

●親の心も、いっしょに育つ時間

日時 5月14日(木) 午前10時～11時30分

場所 京丹波町子育て支援センター

参加料 無料

定員 5組(定員になり次第締切)

【おひさま&きらきらひろば】

(0、1、2歳児対象親子通所事業)

日時 5月19日(火) 午前10時～11時15分

場所 京丹波町子育て支援センター

※随時参加を受付中。対象者登録制となりますので詳細は京丹波町子育て支援センターまで。

問・申込

京丹波町子育て支援センター
(京丹波町豊田シミ98番地)
TEL090-1892-2774(直通)



子育てるんるん
カレンダーはこちら

乳児等通園支援事業(こども誰でも通園制度)

令和8年4月から、町立認定こども園において乳児等通園支援事業(こども誰でも通園制度)を実施しています。これは保育所などに通っていない子どもが、月10時間までの利用可能枠の中で、保護者の就労状況などを問わずに町立認定こども園を利用することができる事業です。

●対象

利用日時点において0歳10カ月から満3歳未満(3歳になる誕生日の前々日)までのうち、保育所、認定こども園、地域型保育事業所、企業主導型保育事業所などを利用していない子ども

●実施施設

たんばこども園、みずほこども園、わちこども園

●実施時間

平日:午前9時～11時(1日当たり1時間単位で利用可能)

※実施施設の受け入れ体制の都合などにより、利用いただけない場合があります。

●利用料 1時間当たり300円

●利用方法

乳児等通園支援事業(こども誰でも通園制度)を利用するためには、事前に乳児等支援給付認定申請書を提出いただき、認定を受ける必要があります。申請書は教育委員会へ提出してください。

※申請書の様式は町ホームページから入手できます。
※他市町村の施設の利用を希望する場合でも、利用認定は居住地の市町村から受ける必要があります。

問:教育委員会 TEL84-0028

広報
京丹波

お知らせ版



子育て
すくすくカレンダー

●乳児前期健康診査

5月19日(火) 午後 瑞穂保健福祉センター

●乳児後期健康診査

5月19日(火) 午後 瑞穂保健福祉センター

●1歳6か月児健康診査

5月12日(火) 午後 瑞穂保健福祉センター

●2歳児健康診査

5月12日(火) 午後 瑞穂保健福祉センター

●3歳児健康診査

5月12日(火) 午後 瑞穂保健福祉センター

●妊婦・乳幼児相談[妊婦、生後1歳ごろまで]

5月7日(木) 午前10時 京丹波町子育て支援センター

【持ち物】母子手帳、バスタオル

●ベビーマッサージ(要予約)

[生後2カ月～6カ月ごろまで]

5月22日(金) 午前10時 京丹波町子育て支援センター

【持ち物】母子手帳、バスタオル、着替え

●マタニティ・産後ヨガ教室(要予約)

[妊娠5カ月～産後6カ月ごろまで]

5月15日(金) 午前10時 京丹波町子育て支援センター

【持ち物】母子手帳

※当日参加の事業については、事前にお問い合わせください。

※妊産婦、新生児、乳幼児の電話・訪問相談を随時実施しています。

問・予約:健康推進課 TEL86-1800



Instagramはこちら

発達支援事業

お子さまのことで気になることなどがありましたら、お気軽に健康推進課までお問い合わせください。

●たんば相談(臨床心理士) 5月 1日(金)午前・午後
5月12日(火)午前

●いちご相談(言語聴覚士) 5月26日(火)午前・午後

●すくすく相談(作業療法士) 5月11日(月)午後
5月26日(火)午後

●思春期相談(公認心理師) 5月20日(水)午後

※無料、要予約

※日時のお問い合わせは健康推進課まで。

問・予約:健康推進課 TEL86-1800

町立医療施設の診療体制

令和8年4月1日現在

※都合により担当医師が変更になる場合があります。あらかじめご了承ください。

院長=垣田秀治

【京丹波町病院】TEL86-0220

	月曜日	火曜日	水曜日	木曜日	金曜日	土曜日
内科	一般外来	瑞慶覧聡太(総合内科) 中嶋 諒(総合内科)	瑞慶覧友香(総合内科)	藤田凱斗(総合内科)	担当医(府立医大/膠原病・リウマチ) 横井大祐(府立医大北部医療センター/総合内科)	瑞慶覧聡太(総合内科)
	予約診察(午前)		垣田秀治(総合内科)	北井順也(府立医大/膠原病・リウマチ)		垣田秀治(総合内科)
	予約診察(午後) (☎:午後1時～)	中嶋 諒(総合内科)	藤田凱斗(総合内科)	瑞慶覧聡太(総合内科)	垣田秀治(総合内科)	瑞慶覧友香(総合内科)
外科	前田武昌(消化器)	担当医	山岡延樹(中部医療センター)	担当医	担当医	
整形外科	小藤和孝(明治国際医大)				松下英浩(府立医大)	
小児科	川合 満(府立医大)	担当医	吉村悠希(府立医大)	西村敏希(府立医大)	金山拓誉(府立医大)	第2土曜日 喜多優介(府立医大) 第4土曜日 井上 聡(府立医大)
小児科予防接種(午前10時～11時) (予約制)				西村敏希(府立医大)		第2土曜日 喜多優介(府立医大) 第4土曜日 井上 聡(府立医大)
皮膚科(第1・第3木曜日) (☎:午後1時～3時30分 ☎:午後2時45分～)				第1木曜日 足立尚弥(福知山市民) 第3木曜日 高溝真成(福知山市民)		
精神神経科(物忘れ外来) (第2火曜日・第2土曜日)		第2火曜日 石川雅裕(東舞鶴医療) (☎:午後1時～2時30分 ☎:午後1時30分～)				第2土曜日 石川雅裕(東舞鶴医誠会)

○受付時間: (初診)午前8時30分～11時30分 (再診)午前7時～11時30分

○診察時間: 午前9時～(午後の内科予約診察、皮膚科、第2火曜日の精神神経科は上記記載のとおり)

○急患の場合、必ず事前の連絡をお願いします。

○☎は受付時間、☎は診察時間

【京丹波町病院質美診療所】TEL86-0586

所長=瑞慶覧友香

	月曜日	火曜日	水曜日	木曜日	金曜日
総合内科				瑞慶覧友香	

○診察日は、毎週木曜日の午後です。○受付時間:午後1時～3時30分 ○診察時間:午後1時30分～4時

【京丹波町病院和知診療所】TEL84-1112

所長=庄林 智

	月曜日	火曜日	水曜日	木曜日	金曜日
内科(午前)	瑞慶覧友香(総合内科)	中嶋 諒(総合内科)	担当医(総合内科)	瑞慶覧聡太(総合内科)	藤田凱斗(総合内科)
内科(夜間診察)	担当医(午後5時30分～)				
外科・整形外科(午前)	庄林 智(外科一般)	前田武昌(外科一般) (午前10時～)			林 大智(明治国際/整形外科)

○受付時間:午前8時30分～11時30分(受付順番表は午前7時から記入できます。)

○診察時間:午前9時～(毎週月曜日の夜間診察、火曜日午前外科の診療時間は上記記載のとおり)

○夜間診察(内科)の受付時間:午後3時～6時30分(毎週月曜日(祝日を除く))

【京丹波町病院和知歯科診療所】TEL84-1154

所長=三浦博人

	月曜日	火曜日	水曜日	木曜日	金曜日	土曜日
歯科	三浦博人	三浦博人	三浦博人	三浦博人	三浦博人 第1・3・5金曜日	三浦博人 第2・4土曜日

○診察時間:午前9時～正午/午後1時～4時30分

○予約での診察になりますので、事前に電話連絡をお願いします(急患の場合も含む)。

各施設の敷地内は全面禁煙となっております。ご理解とご協力をお願いいたします。

5月の相談

		日時	場所	問
		内容		
消費生活相談		水・木曜日(祝日除く) 7日(木)、13日(水)、14日(木)、 20日(水)、21日(木)、27日(水)、 28日(木) 午前9時30分～午後4時	役場本庁舎	税住民課 TEL82-3803
		※南丹市の相談窓口も利用できます。【相談日】月・火・金曜日 午前9時～午後4時 【相談電話番号】0771-68-0100(南丹市商工課内) ※消費者ホットライン 【相談電話番号】(局番なし)188番		
くらしの困りごと相談 (法律・人権・行政など) 無料法律相談		15日(金) 午後1時～3時30分	京丹波町健康管理センター	京丹波町社会福祉協議会 地域福祉課 TEL82-0126
		※要予約(5人まで) ※秘密は厳守されますのでお気軽にご相談ください。		
無料税務相談		7日(木) 午後1時30分～4時30分	亀岡商工会議所 (ガレリアかめおか内)	園部納税協会 TEL0771-62-0039
		14日(木)、28日(木) 午後1時30分～4時30分	園部納税協会1階 会議室	
		※要予約(相談希望日の前週木曜日の午前中まで。) ※パソコンによるウェブ会議システムを活用した相談		
こころの健康相談		14日(木) 午前9時30分～午後0時30分	瑞穂保健福祉センター1階 相談室	健康推進課 TEL86-1800
		※要予約 ※もみじヶ丘病院精神保健福祉士が相談に応じます。 ※予約の上、電話相談もできます。		
女性のための相談		13日(水)、27日(水) ①午後2時～2時50分 ②午後3時～3時50分	南丹市内 (詳細は予約時にお伝え します。)	税住民課 TEL82-3803 LINE予約はこちら (南丹市役所LINE)
		※要予約 女性専門相談員が相談に応じます。		
司法書士 相談会	司法書士 法律・登記 無料相談会	16日(土) 午後1時～4時	丹波マーケス	京都司法書士会 総合相談センター TEL075-255-2566 ネット予約は こちらから
	相続・遺言 相談センター	19日(火) 午後2時～4時	京都地方法務局 園部支局	京都司法書士会 相続・遺言相談センター TEL075-585-4113 ネット予約は こちらから
	亀岡市相談会	1日(金) 午後6時～9時	ガレリアかめおか	京都司法書士会 総合相談センター TEL075-255-2566 ネット予約は こちらから
		※要予約(webサイト、電話)		

京丹波町すこやか子育て医療費助成事業の対象年齢を拡充します

令和8年10月1日から京丹波町すこやか子育て医療費助成事業の対象年齢を以下のとおり拡充します。

●変更点

- ・現行の対象者:0歳から中学校卒業まで
- ・拡充後の対象者:0歳から満18歳に達する以後最初の3月31日まで

※拡充の対象となる高校生等(中学校卒業から18歳に達する日以後最初の3月31日まで)の方には、新たに受給者証を交付します。(他の福祉医療制度受給者は除く)

●申請方法

拡充の対象となる方には、後日、申請書などを送付予定ですので、ご確認の上、申請してください。

※「高校生等医療費助成事業」に登録している方も、申請が必要です。

※0歳から中学生までの方については、受給者証や助成内容に変更はありませんので、手続き不要です。

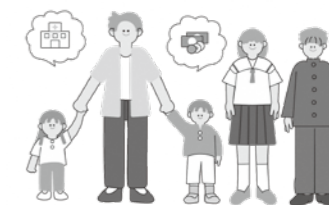

●高校生等医療費助成事業について

すこやか子育て医療費助成事業の拡充に伴い、令和8年10月1日で廃止します。令和8年9月30日までにかけた医療費については、役場または支所で払い戻しの申請が必要です。申請方法など詳しくは町ホームページをご確認ください。



「高校生等医療費助成事業」についてのホームページはこちら

問:税住民課 TEL82-3803

令和8年度京丹波町育英生募集

勉学に対する意思の強固な学生・生徒であって経済的理由により修学が困難な方に対し、学資の支給などの育英上必要な措置を行い、有能な人材を育成することを目的として、次のとおり京丹波町育英生を募集します。

●育英生の資格(すべてに該当する方)

- ①本町に住民登録を有する方(就学により、他の市町村に住民登録した者を含む)であって、育英生の保護者などが住民登録をし、申請日を基準として過去1年以上現住する方。
- ②勉学に対する意志が強固である方。
- ③学習成績が良く、上級学校へ進学後もなお優秀な成績を収める見込みがある方。(学業成績書などによる前年度の成績が平均点以上であること)
- ④学資の支出が困難と認められる方。(前年収入額が生活保護基準の2倍以内であること)
- ⑤次に掲げる学校のひとつに在学している方。
ア 国公立高等学校
イ 国公立大学
ウ 看護または保健師専門学校
エ 農業または林業大学校
オ その他評議員会において、アからエに準ずると認める学校

●育英生の決定および支給額

育英生の決定は、京丹波町育英基金条例施行規則に基づき予算の範囲内において、京丹波町育英資金評議員会で審査の上決定します。支給額は、支給金額基準に基づき支給します。

●必要書類・出願手続

- ①育英生願書(様式第1号)

- ②住民票(申請人および保護者世帯分)
- ③保護者などの課税証明に係る委任状(様式第2号)
- ④在学証明書(現在、在学している学校長の証明書)
- ⑤学業成績証明書
(前年度の学業成績の証明を厳封の上、提出)
- ⑥作文:本人が書いた800字作文
(400字原稿2枚分)
(作文テーマ)次の2つの中から選択
「将来京丹波町にどう貢献したいか」
「1年間の振り返りと今後の目標」

●願書受付および期間

受付場所

京丹波町教育委員会・学校教育課(和知支所内)、丹波分室、瑞穂分室

受付期間

令和8年5月1日(金)～29日(金)(土日祝を除く)

受付時間

午前9時～午後5時

●その他

- ・昨年度に引き続き出願される場合も、必要書類を提出してください。
- ・7月中に審査・決定し、8月上旬に申請者全員へ結果を通知します。
- ・令和8年度より、8月中に開催する町長と育英生との懇談会の場において、受給に係る書類手続きを行っていただく予定ですので、育英生に認定された場合は必ず懇談会にご出席ください(原則学生本人が出席、学業や居住地の都合により出席不能の場合は保護者の代理出席可)。

問:教育委員会 学校教育課 TEL84-0028

お知らせ版

頭と体の体操教室

頭と体の体操教室では、認知症の予防や転倒予防に役立つゲームを行います。どなたでも参加いただけますので気軽にお越しください。

- 日時 5月19日(火) 午前10時～11時30分
- 場所 役場本庁舎
- 対象 どなたでも
- 参加料 1回100円
- 持ち物 お茶、マスク

問：京丹波町地域包括支援センター TEL82-0001

自然との共生を感じる森 わち山野草の森情報コーナー

【催しのご案内】

- ◆写真展 5月2日(土)～6日(水・祝)
- ◆山野草展示即売 5月9日(土)～17日(日)
- ◆新緑の山野草展 5月23日(土)～31日(日)

【園内見ごろ情報】

エビネ・スミレ・フジ・キンポウゲ・チョウジソウ・ツツジ・シランなど

【山野草の紹介】

チョウジソウ：5月上旬頃から淡いブルーの星型の花を咲かせます。

開園時間：午前9時～午後5時(入園は午後4時まで)

休園日：毎週火曜日(火曜日が祝日の場合は営業、翌水曜日が休園日)

入園料：大人350円、小学生250円

※山野草苗・花苗の販売、寄せ植えや苔玉などの体験教室などもできます(体験教室は要予約)。

※管理棟、温室までは無料。

問・予約：わち山野草の森
TEL84-2041 FAX84-2045
E-mail : sanyasou@zc.ztv.ne.jp
HP: http://www.zc.ztv.ne.jp/sanyasou/



わち山野草の森
情報コーナー

ひとりで悩まず、弁護士へ。

綾部法律相談センター
0772-68-3080
平日 9:15-16:30

京都弁護士会
KYOTO BAR ASSOCIATION



リフレッシュ体操教室

3B体操を主として音楽に合わせて、3つの道具(ボール、ベル、ベルター)を使って、楽しく身体を動かします。

●日時 4月30日(木)、5月7日(木)、21日(木)、28日(木)
午後1時30分～3時

●場所 健康管理センター

●対象 町内在住、在勤の40歳以上

※要予約(初回参加の方)

問・予約：健康推進課 TEL86-1800

転ばん！体操教室

椅子に座って行う健康体操教室です。どなたでも参加いただけますので気軽にお越しください。

●日時・場所

4月28日(火)、5月12日(火)、26日(火)

道の駅 丹波マーケス

4月24日(金)、5月1日(金)、8日(金)、15日(金)、
22日(金)、29日(金) 山村開発センターみずほ

5月22日(金) 瑞穂保健福祉センター

4月22日(水)、5月13日(水)、20日(水)、27日(水)

和知ふれあいセンター

午前10時～11時30分

●対象 どなたでも

●参加料 1回100円

●持ち物 お茶、マスク

問：京丹波町地域包括支援センター TEL82-0001

グリーンランドみずほからのお知らせ

●卓球・バドミントンを楽しむ日

日時 5月12日(火)、19日(火)、26日(火)

午前9時～正午

場所 グリーンランドみずほ 体育館

参加料 300円

申込 当日受付

※ラケット・ボールレンタル無料

※体育館シューズ持参

●グラウンド・ゴルフ春季大会

日時 5月16日(土) 午前9時45分開会

場所 グリーンランドみずほ グラウンド・ゴルフ場

参加料 2,000円(お弁当お茶付き)

内容 3ラウンド24ホールストロークマッチ個人戦
(天然芝赤青黄コース)

定員 144人

※事前予約制

問：グリーンランドみずほ
TEL86-1512



ホームページはこちら

試験・求人

求人

町の雇用対策の一環として、町内事業所などから情報提供のあったものを掲載しています。

(公財)京都市立丹波自然運動公園協力会
(曾根崩下代110-7) TEL82-0560 総務課

書類選考あり

職種 公園運営に関する事務および現場業務全般

賃金 9,600円~/日

就労日数 週5日程度

勤務形態 午前8時30分～午後5時15分
(所定労働8時間)

職種 公園運営に関する事務業務

賃金 9,600円~/日

就労日数 週5日程度

勤務形態 午前8時30分～午後5時15分
(所定労働8時間)

職種 宿泊施設厨房での調理業務全般

賃金 1,150円~/時間

就労日数 応相談

勤務形態 午前6時～午後2時 午後1時～9時
(所定労働7時間)2交代で勤務

職種 公園内の維持管理作業全般

賃金 1,122円~/時間

就労日数 週5日程度

勤務形態 午前9時～午後5時(所定労働7時間)

職種 道の駅 味夢の里 維持管理業務

賃金 9,600円/日

就労日数 週4日程度

勤務形態 午前8時30分～午後5時30分
(所定労働8時間)

職種 宿泊棟のリネン業務全般

賃金 1,122円~/時間

就労日数 応相談

勤務形態 午前9時～正午(所定労働3時間)
午前9時～午後3時(所定労働5時間)
2交代で勤務

DOG VILLA 木都-京丹波-(富田井爪46-1)
TEL080-5334-0529 担当:山田

職種 清掃業務【急募】、調理業務

賃金 1,150円/時間

就労日数 週3日程度(要相談)

就労時間 清掃:午前10時～午後3時
調理:午前6時30分～10時30分

備考 18～50歳

自衛隊各種採用試験

各種採用試験のご案内

募集種目	概要	資格	受付締切
2等陸・海・空士 (任期制自衛官)	入隊後2年ごとに継続または就職・進学を選択できるコース	18歳以上33歳未満	年間を通じて受付
第1回 一般幹部候補生	入隊後約1年で幹部自衛官になるコース	22歳以上26歳未満	4月22日(水)受付開始 6月5日(金)〆切
第1回 一般曹候補生	部隊の中核である曹となる隊員を養成するコース	18歳以上33歳未満	受付中 5月7日(木)〆切

採用説明会

日程	時間	場所
平日	午前9時～午後5時(約1時間程度) ※予約不要	亀岡募集案内所
土・日・祝	事前予約制 ※平日営業時間内での事前予約をお願いします。	

●内容 自衛官の仕事と生活および採用種目についての説明

●対象 学生・一般・保護者の方などどなたでも参加可

問・受付:

防衛省自衛隊京都地方協力本部 亀岡募集案内所
(亀岡市古世町西内坪34-26) TEL0771-24-4170
京都地方協力本部ホームページ「自衛隊 京都」で検索



ホームページはこちら

相続登記 不動産登記 役員変更 名義変更 抵当権抹消

山内司法書士事務所

お気軽にご相談下さい!

0771-84-1162

遺言・終活、後見・死後事務委任契約

京丹波町市場前橋36番地1

司法書士 山内保志 (やまうち やすし)



丹波自然運動公園からのお知らせ

スポーツ事業

教室

●ヨガ教室

日時 5月15日(金) 午後2時～3時30分
 場所 京都トレーニングセンター研修室
 対象 どなたでも
 参加料 700円
 内容 ヨガの基礎を学ぶ
 申込 当日受付



●テニス教室1期(昼間)

日時 4月22日～6月24日の毎週水曜日(全8回)
 ※4月29日(水・祝)、5月6日(水・祝)を除く
 午後1時30分～3時30分
 場所 テニスコート(雨天時順延)
 対象 18歳以上(初心者・初級者対象)
 参加料 6,000円
 定員 50人
 申込 4月22日(水)まで
 ※保育ルームあり(無料/要予約)



●障がい者スポーツのつどい

日時 5月12日(火) 午後1時30分～3時30分
 場所 京都トレーニングセンター研修室
 対象 障がいのある方、介護者およびその家族
 参加料 無料
 内容 卓球パレー、ポッチャなど
 申込 当日受付

●親子サッカー教室

日時 5月16日(土) 午前10時～正午
 場所 陸上競技場
 対象 年中～小学2年生とその保護者
 参加料 1組1,000円
 内容 京都サンガF.Cコーチによる親子で楽しむ
 2人1組のサッカー指導
 申込 5月12日(火)まで

大会

●第84回 グラウンド・ゴルフ大会

日時 5月29日(金) 午前9時～
 場所 陸上競技場・補助競技場
 対象 どなたでも
 参加料 2,500円(お弁当・お茶付)
 定員 336人
 申込 4月29日(水・祝)午前9時～
 FAX、メール、はがきで受付(団体申込可)



●第33回ゲートボール大会

日時 6月9日(火) 午前9時～
 場所 陸上競技場
 対象 どなたでも
 参加料 3,000円(1チーム)
 定員 32チーム
 申込 5月9日(土)～6月2日(火)



自然文化事業

●水辺の生きもの観察会

日時 5月9日(土) 午前10時～正午
 場所 公園とその周辺
 対象 小学生以上(小学生は保護者同伴)
 参加料 500円
 定員 30人
 内容 公園の周りに生息する
 水辺の生きものを探そう
 申込 5月8日(金)まで

●天文教室

日時 6月13日(土)
 午後7時30分～午後9時30分
 場所 丹波天文館
 対象 小学生以上(小・中学生は保護者同伴)
 参加料 300円
 定員 30人程度
 内容 木星、金星、春の星座観察など
 申込 5月13日(水)～6月12日(金)

イベント

●おでかけWAWAWA in 京丹波 Vol.8

日時 5月3日(日・祝)、4日(月・祝)
 午前10時～午後4時
 場所 こどもの広場
 内容 楽しいワークショップや手作り品の販売、
 キッチンカー販売など

●丹波ちびっこまつり

日時 5月5日(火・祝) 午前10時～午後3時ごろ
 場所 こどもの広場
 内容 この日だけは子ども達が主役!楽しいステーションコーナー、警察・消防・自衛隊コーナー、クラフト、大型トランポリン、ふわふわ遊具など(予定)、おもしろいこと盛りだくさん!キッチンカーなど飲食販売もあります。

●いとまrché(イトマルシェ)

日時 5月21日(木) 午前11時～午後4時
 場所 正門横駐車場
 内容 平日マルシェ(手作り品など販売、
 キッチンカーなど飲食販売)
 入場料 無料
 ※出店者募集中!詳しくはホームページをご確認ください。

申込:必要事項【住所、氏名(ふりがな)、年齢、電話番号、参加希望の事業名】を記入の上、下記の方法でお申し込みください。
 ・郵送 ・FAX ・メール
 ※当日受付の事業は申込み不要

問:丹波自然運動公園
 TEL0771-82-1045
 FAX0771-82-0480
 E-mail:kouen@kyoto-tanbapark.or.jp



丹波自然運動公園のホームページはこちら

第43回全国都市緑化フェアin京都丹波

もうすぐ100日前イベント参加者募集

9月18日から11月8日の期間に開催する第43回全国都市緑化フェアin京都丹波の「もうすぐ100日前イベント」を開催します。

～京都丹波みどりの里まつり
 ところ豊かなライフスタイルの提案～

●日時 6月6日(土) 午後2時～4時
 ●場所 南丹市国際交流会館イベントホール
 ●内容 小山太鼓の演奏・五美ひろえさんのライブ & トーク・フェアのPR・村雨辰剛さん(むらさめたつまさ) (NHK「趣味の園芸」ナビゲーター)と白砂伸夫さん(しらすなのぶお) (神戸国際大学名誉教授)のトークショー

●応募締切 5月20日(水)まで



くわしくはこちら

問:第43回全国都市緑化フェア
 in京都丹波実行委員会事務局
 (亀岡市役所内)
 TEL0771-21-8301
 E-mail:ryokka-fair@city.kameoka.lg.jp



ホームページはこちら

丹波自然運動公園からのお知らせ

スポーツ事業

教室

●エンジョイテニス(夜間)

日時 5月4日(月・祝)、18日(月) 午後6時～9時
 場所 テニスコート(雨天中止)
 対象 18歳以上
 参加料 500円
 申込 当日受付

●ツリークライミング教室

日時 5月5日(火・祝) 午前10時～午後3時30分
 ※体験時間約60分
 場所 こどもの広場
 対象 小・中学生
 参加料 1,500円
 定員 各回15人程度 ※定員になり次第受付終了
 内容 専用のロープを使って大きな木に登ります。
 申込 5月5日(火・祝)まで

●レディーススポーツデー

日時 5月13日(水)、27日(水) 午前10時～11時30分
 場所 京都トレーニングセンターパフォーマンスルーム

ボランティア募集

緑化フェアの期間中、各フェア拠点でサービスなどの提供にご協力いただけるボランティアスタッフを募集します。

●募集開始 5月1日(金)から

●活動期間(緑化フェア開催期間)

9月18日～11月8日の内、希望の日程
 ※ご希望に添えない場合もございます。

●活動時間 ※2部制(通しでの活動も可能)

①午前9時30分～午後1時30分
 ②午後1時～5時

●場所 活動場所(フェア拠点)

①京都・亀岡保津川公園およびその周辺
 ②亀岡運動公園およびその周辺
 ③園部公園およびその周辺
 ④わち山野草の森およびその周辺
 ⑤京都府立丹波自然運動公園およびその周辺

●申込 入力フォームまたは書類での申し込み

●対象 令和8年4月1日時点で満15歳以上の方
 ※高校生または18歳未満の方は保護者の同意が必要になります。

●内容 案内所でのチラシ配布・会場内の巡回・清掃・水やり・除草などを予定

※詳細につきましては、後日ホームページにてお知らせします。



応募はこちらから
 ※5月1日(金)
 募集開始

対象 18歳以上の女性

参加料 300円

内容 健康体操

申込 当日受付

※保育ルームあり(無料/要予約)

●グラウンド・ゴルフのつどい

日時 5月1日(月例会大会)、8日(金)、22日(金)
 午前9時～11時45分

場所 球技場

対象者 どなたでも

参加料 500円

内容 グラウンド・ゴルフを楽しむ

申込 当日受付

※月例会大会が雨で中止の場合は翌週に変更

●太極拳教室

日時 5月8日(金) 午後2時～4時

場所 旧宿泊所会議室

対象 どなたでも

参加料 500円

内容 太極拳の基礎を学ぶ

申込 当日受付



京丹波町スポーツ賞
文化賞表彰式



スポーツ賞を受賞された皆さん



文化賞を受賞された皆さん

京丹波町スポーツ賞

- ◆特別栄誉賞(個人)
 - 西田 葉名 「須知高校 種目:ホッケー」
 - 樋口 雄翔 「立命館大学 種目:ホッケー」
 - 田淵 星奈 「東海学院大学 種目:ホッケー」
 - 橋 夏実 「綾部高校 種目:カヌー」
- ◆功労賞(個人)
 - 野々口 覚志 「京丹波フレンズスポーツ少年団 種目:バレーボール」
 - 山内 秀文 「瑞穂ホッケースポーツ少年団 種目:ホッケー」
 - 小林 篤史 「須知ビクトリーズスポーツ少年団 種目:軟式野球」
- ◆優秀賞(個人)
 - 宮杉 遥 「園部高校 種目:ライフル射撃」
 - 山下 稜矢 「龍谷大学公認サークル龍刃会 種目:スポーツチャンバラ」
 - 山田 陽琉 「瑞穂ホッケースポーツ少年団 種目:ホッケー」
- ◆優秀賞(団体)
 - 瑞穂ホッケースポーツ少年団 男子チーム 「種目:ホッケー」
 - 瑞穂ホッケースポーツ少年団 女子チーム 「種目:ホッケー」
 - 京丹波町代表チーム 「種目:軟式野球」
 - 蒲生野・瑞穂中学校 男子ホッケー部 「種目:ホッケー」
- ◆輝き賞(個人)
 - 呼 丈瑠 「瑞穂ホッケースポーツ少年団 種目:ホッケー」
- ◆輝き賞(団体)
 - 瑞穂中学校 女子ホッケー部 「種目:ホッケー」

京丹波町文化賞

- ◆文化賞(個人)
 - 鈴木 美結 「須知高校」
 - 第42回日本菊花全国大会 達磨の部 国務大臣内閣官房長官賞 切花単花の部 衆議院議員賞
- ◆文化賞(団体)
 - 須知高校 農業クラブ園芸作物部 第42回日本菊花全国大会 全部門総合1位 三本立花壇の部 高松宮妃記念杯
- ◆文化功労賞(個人)
 - 梅原 主次 「小畑万歳保存会」 36年間小畑万歳の継承と発展に尽力。一時活動休止となるも、小畑万歳の復活を果たす。京丹波町文化協会会長(令和4年から2年間) 和民芸保存会会長(令和7年から現在まで) 八里 修平 「須知高校勤務」 須知高校農業クラブ活動の指導などにおいて、菊文化の発展に貢献。
- ◆文化精励賞(個人)
 - 北野 秀治 「京丹波書道サークル (旧泰友書道会)」 京丹波書道サークル瑞穂支部長として、長年にわたり書道文化の向上と発展に貢献。京丹波書道サークル瑞穂支部(平成12年から現在まで) 野口 徳代 「瑞穂茶道同好会」 長年にわたり茶道体験の指導、交換留学生に向けた日本文化教室を開催するなど、お茶文化の向上と発展に貢献。 瑞穂茶道同好会(昭和55年から現在まで)
- ◆文化奨励賞(個人)
 - 大石 崇文 「須知高校」 第42回日本菊花全国大会 切花単花の部 羽曳野市長賞

- ◆輝き賞(個人)
 - 田中 天音 「須知高校」 大阪経済大学主催全国高校生エッセイコンテスト 「17歳からのメッセージ」銀賞
 - 青木 暉 「須知高校」 第76回京都市農業クラブ連盟大会意見発表 分野II類 最優秀賞
 - 川西 光希 「須知高校」 第76回京都市農業クラブ連盟大会意見発表 分野I類 最優秀賞
 - 阪本龍之介 「須知高校」 京都市農業クラブ連盟主催 令和7年度畜産審査競技会 乳牛の部 優秀賞
 - 矢田 優芽 「須知高校」 第20回「北方領土と私たち」作文コンクール 京都市北方領土教育者会議会長賞
 - 齊尾つくし 「園部高校」
 - 豊嶋 一穂 「園部高校」
 - 山下 嗟介 「園部高校」
 - 山崎 玲奈 「園部高校」
 - 第62回京都市吹奏楽コンクール 高等学校の部小編成金賞
 - 西垣 裕惺 「蒲生野中学校」 第19回「北方領土と私たち」作文コンクール KBS京都賞

- ◆輝き賞(個人)
 - 上田 遙乃 「蒲生野中学校」 令和7年度人権擁護啓発ポスターコンクール 京都市町村会長賞
 - 原澤 蓮 「蒲生野中学校」 第13回薬物乱用防止啓発ポスター展 京都市知事賞
 - 野間 詩帆 「蒲生野中学校」 第13回薬物乱用防止啓発ポスター展 京都市教育委員会教育長賞
 - 前田 朋希 「下山小学校」 令和7年度緑化運動ポスターコンクール 優秀賞
 - 駒井つむぎ 「瑞穂小学校」 第55回京都新聞「お話を絵にする」コンクール 京都市町村会長賞
 - 河谷 恵愛 「和知小学校」 第84回全国教育美術展 特選
 - 吉井 玉愛 「竹野小学校」 第49回JA共済京都府小・中学生 交通安全ポスターコンクール 京都市農業協同組合中央会会長賞
 - 第54回JA共済全国小・中学生 交通安全ポスターコンクール 佳作
 - 佐藤 天音 「竹野小学校」 第85回全国教育美術展 特選
- ◆輝き賞(団体)
 - 須知高校食科学科生物活用コース 第76回京都市農業クラブ連盟大会 プロジェクト発表 分野II類 優秀賞
 - 須知高校食科学科乳肉加工コース 第76回京都市農業クラブ連盟大会 プロジェクト発表 分野I類 優秀賞

表彰 瑞穂小PTA文部科学大臣表彰

この度、瑞穂小学校PTAが、優れた実績を上げているPTAを表彰する「令和7年度優良PTA文部科学大臣表彰」を受けました。

瑞穂小学校PTAの皆さんは毎月第二金曜日に、登下校時の挨拶運動「ここにあいさつフライデー」を実施しています。児童らがデザインしたのぼり旗を目印に、元気な挨拶が学校周辺に広がります。児童らの主体的な挨拶の定着に向けて取り組んでおり、地域にも明るい雰囲気をお届けしています。

さらに児童と保護者、教職員が参加する「PTAスポーツフェスタ」を昨年度から企画しました。応援合戦やボールリレーなどを通して交流を深め、参加者からは温かい声が寄せられました。

山下泰会長は「できることをできる範囲で、楽しくやってきました。今後も楽しい活動が続いて欲しい」と語りました。



表彰 京丹波町選管に総務大臣表彰 移動支援やアプリ啓発など評価

令和7年7月20日の参議院議員通常選挙を対象とした「総務大臣表彰」において、京丹波町選挙管理委員会が選ばれ、3月10日に表彰状の伝達式が役場本庁舎で行われました。

委員会では、投票日に投票所に行くことが困難な方のために投票所行きバスを運行したほか、京丹波あんしんアプリで選挙啓発を行いました。また、障がいのある方が投票所の係員との意思疎通や投票が円滑に行えるよう、投票所に投票支援カードやコミュニケーションボードを設置し、利便性向上に努めたことが評価されました。



表彰状を持つ稲元幹生さん

フードバレー京丹波推進協議会総会

食で地域活性化
京丹波町が食の集積地（フードバレー）として、町の魅力を高める取組であるフードバレー構想について協議を重ねる総会が2月12日に役場本庁舎で開催されました。

前半の研修では、株式会社MISO S O U P 代表取締役の北川智博さんが地域ビジネスの先進事例について講義を行いました。続いて、農業研修施設「フードバレー農場」で実施されている人材育成事業報告が行われ、進捗を確認しました。さらに栄養教諭の榎川久仁子さんが京丹波町における学校給食の取組を紹介。地域の食を支える思いが高まる総会となりました。



社会課題は地域ビジネスにとってチャンスだと話す北川さん

農地利用の最適化へ向けて

農業委員会が町長へ意見書を提出
農業委員会は、農地利用の最適化を一層推進するため、「農地利用最適化推進施策に関する意見書」を取りまとめ、2月13日に畠中町長へ提出しました。

意見書では、担い手への農地利用の集積・集約化の促進、遊休農地の発生防止や解消、新規就農者への支援強化など、地域農業の持続的発展に向けた施策について提言しています。町では、意見書の内容を踏まえ、今後の農業振興に生かしていくこととしています。



畠中町長に意見書を提出する農業委員ら

中高生がまちの未来を考える

ユニア世代の学びと提案発表会
教育委員会主催の「ユニア世代の学びと提案発表会」が2月20日、役場本庁舎で開催されました。町内の学校では、地域に根ざした探求学習に力を入れており、中高生がまちの課題解決策などについて調べたことを発表しました。

各学校から、ふるさと納税の返礼品の新たなアイデアや少子高齢化に伴う地域課題解決への取組など、地域の現状を分析したうえでの具体的な提案が示されました。

当日は、畠中町長や議会関係者らが来場し、子どもたちならではの柔軟な発想や地域を思う姿勢に耳を傾けました。



ふるさと納税返礼品の新商品を提案する蒲生野中学生

まちでの暮らしを語り合う

移住者交流会
移住者交流会が2月21日、みずほガーデンロッジで開かれました。京丹波町への移住を考えている方から10年以上暮らしている方までの参加がありました。

交流会では、地域おこし協力隊の木下弱さんが進行役を担当。自身の移住体験談を交えた軽快なトークで会場を盛り上げました。

「寒さ対策はどうしてる?」「薪ストーブはやっぱりいいよね」といった冬の暮らしの話も聴かれました。移住者同士だからこそ共感できる話題が広がり、交流を深める機会となりました。



和やかな雰囲気のなかで行われた交流会



畠中町長(右)から委嘱状を受け取る杉田さん(左)

地域おこし協力隊 着任
産野菜の魅力発信
 京丹波町が進める、食を通じたまちづくりを担う地域おこし協力隊として、杉田葵さんが3月2日に着任しました。元京都市職員の杉田さんは、京丹波町へ訪れた際に食や農業のすばらしさ、地域の人の温かさに触れ、町の魅力を発信したいと応募しました。
 任用期間は3年間で、農業の生産から流通までを一貫して学び、将来的に地域農業の担い手として活動予定です。杉田さんは「農業を通して自然や町に根付いている文化、空気感を守っていききたい」と意気込みを語りました。



握手を交わす畠中町長と榎並支店長

安全安心や特産品振興へ 括連携協定締結
 京丹波町は2月25日、あいおいニッセイ同和損害保険株式会社と包括連携協定を結びました。協定締結式では、畠中町長と榎並新次京都支店長が協定書に署名しました。
 本協定は、昨年開催された「合併20周年記念京都丹波ロードレース大会」に、同社所属の元公務員ランナーである川内勇輝選手をゲストとして迎えることがきっかけとなりました。
 京丹波町は、協定を通して、災害に強い町づくりや地元特産品の販路拡大、高齢者の交通安全に向けた取組を展開していくことを目指しています。

町の魅力を体感して 地域SDGs活動
 森林組合主催の林業体験が3月14日にアグリパークわちで行われました。この企画は、京丹波町に訪れた方に町の魅力を体感していただき、関係性を深めることで持続可能な地域づくりを進めることを目的としています。
 参加者らは、組合の職員から植物の説明を受けながら森林を散策し、採取したクロモジから作るハーブティーを味わいました。また、薪割り体験や椎茸の収穫などを行い、五感を通して自然を堪能しました。

町の未来を楽しく語り合う 京丹波まちづくりカフェ
 3月26日、役場本庁舎で京丹波まちづくりカフェが開かれました。第3次京丹波町総合計画の策定に向け、住民視点からより住みやすい町を目指し、12人の参加者が自由に意見を交わしました。
 はじめに、住民アンケートの結果を予想するクイズが行われ、町の現状を把握しながら和気あいあいと話し合いが進められました。その後、町の目指す姿を表すキーワードづくりの挑戦。思い思いのキーワードを付箋に書き出し、グループごとに発表しました。町のより良い未来を考える温かな時間となりました。



薪割りに挑戦する親子



植物の特徴を参加者らに説明する組合の職員



音楽に合わせた健康体操で身体を動かす参加者ら

町シルバー人材センター設立20周年
高齢者に生きがいある生活を
 京丹波町シルバー人材センターの設立20周年を記念した式典が、3月14日に役場本庁舎で催されました。
 町の合併を機に設立されたシルバー人材センターは、60歳以上の方に草刈りなどの地域に密着した仕事の機会を提供することを目的としており、現在約200人の会員が活動しています。
 式典では、室忠志理事長が式辞を述べ、在籍20年を迎えた方への表彰が行われました。そして記念公演として二人行脚の歌や太鼓の演奏が披露され、健康体操やお楽しみ抽選会を通して会員同士の交流を深めました。



クイズに答える参加者ら

赤ちゃん紹介コーナー

のむら 貴ちゃん
 野村 (幸司・澄花)
 橋爪区/R8.2.27
 「強く逞しく育てね！」

心がほっとする、温まる言葉やエピソード 町内の子どもたちから募集した作品を紹介します。
 私の幼少の頃は引っ込み思案で恥ずかしがりやで大人の人に物を尋ねられても、すぐに答えられませんでした。父は私の性格を案じて、大器晩成と云うのもあると励ましてくれたので、ずっと心に止めて大きくなりました。(一般)

ご寄付金のお礼 *敬称略
 あかりガラス株式会社 10万円
 代表取締役 岡村 昭男 さま
 健やかで安心して暮らせる持続可能な地域づくりに寄与するため

ふるさと応援寄付金

[令和8年2月]	12,417,000円/628件	
[令和7年度累計]	522,035,400円/24,292件	
2月の寄付者 *敬称略		
片山 山治	上田 直也	高屋 博文
中野 博人	荻田 仁志	

*寄付者の了解を得ている方のみ掲載しています

企業版ふるさと納税
 本町は企業版ふるさと納税の活用によって地域の課題解決に取り組み、「日本のふるさと。自給自足的循環社会●京丹波」を目指しています。この度、以下の企業さまからご寄付をいただきました。心より感謝申し上げます。
ご寄付の用途:京丹波町へのひとの流れづくり
リロン株式会社 代表取締役 蜂谷 正明 さま
 企業版ふるさと納税は、企業さまにとってもSDGsへの貢献や税制上の優遇措置を受けながら、地域社会への支援を行うことで、企業の社会的責任を果たす一環として活用されています。

わたしたちの町

人口	12,002 (-53)
男	5,757 (-25)
女	6,245 (-28)
世帯数	6,065 (8)

4月1日現在 / ()は前月比

地域おこし協力隊 今月の弱のつぶやき

京丹波町移住者交流会
 どーも、ストーブを片付ける時期の正解はいつなのか教えてほしい木下弱です。
 2カ月ほど前の話になりますが、2月21日に「地域おこし協力隊プレゼンツ京丹波町移住者交流会」というイベントを開催しました。
 「京丹波町移住者交流会」とは移住者である地域おこし協力隊が企画した、京丹波町に移住してきた方や移住を考えている方と交流するイベントです。町民の方や移住してきた方に自身の京丹波町での暮らしの体験を話していただいたり、グループに分かれてみんなでざっくばらんに話したりします。
 今回で3回目。今回の場所は「みずほガーデンロッジ」。地域おこし協力隊の方が働いているということと昨年の秋にリニューアルオープンしたということで、PRも兼ねてこの場所で開催しました。移住してきた方や家を購入して移住の準備をされている方など10人の方が参加してくださいました。内容はグループトークに加えて、今回初めての取組であるゲームコーナーもやってみました。目隠ししながら、京丹波町産のものどちらなのか当ててもらおうゲームです。たまたま偶然ですが、テレビで人気の「芸能人格付けチェック」と内容が似てしまいました。たまたまです。信じてください。たまたまコーナー名も「京丹波格付けチェック」になったんです。バクった訳ではないんです。たまたまなんです。
 これが意外と盛り上がり、グループトークでは移住して感じることや疑問に思うことなど色々な話ができて、とても充実した時間を過ごさせていただきました。これからも継続していきたいイベントだと改めて思いました。
 京丹波はええとこー！
 ではまた。





旅立ちの日
 新たな道へ

町内のこども園49人、小学校81人、中学校72人、須知
 高校53人が、希望を胸に学び舎を巣立ちました。

